

# НАСЕКОМЫЕ МОНГОЛИИ

Выпуск 5

ОТДЕЛЬНЫЙ ОТТИСК

Emeljanov, A.F. 1977

Leafhoppers from Mongolian People's  
Republic based mainly on materials of  
the Soviet Mongolian Zoologica  
Expedition.



ИЗДАТЕЛЬСТВО «НАУКА»  
Ленинградское отделение  
Ленинград — 1977

# INSECTS OF MONGOLIA

Number 5

## СОКРАЩЕНИЯ

### 1. Аймаки МНР (сокращения и последовательность перечисления)

- |                              |                                  |
|------------------------------|----------------------------------|
| 1. Б.-Улг. — Баян-Улзгайский | 10. С.-Бат. — Суха-Баторский     |
| 2. Убс. — Убсу-Нурский       | 11. Воот. — Восточный            |
| 3. Дзаб. — Дзабханский       | 12. Кобд. — Кобдоский            |
| 4. Хубс. — Хубсугульский     | 13. Г.-Алт. — Гоби-Алтайский     |
| 5. А.-Ханг. — Ара-Хангайский | 14. Б.-Хонг. — Баян-Хонгорский   |
| 6. Булг. — Булганский        | 15. У.-Ханг. — Увэр-Хангайский   |
| 7. Сэл. — Селенгинский       | 16. Ср.-Гоб. — Средне-Гобийский  |
| 8. Центр. — Центральный      | 17. Ю.-Гоб. — Южно-Гобийский     |
| 9. Хэнт. — Хэнтэйский        | 18. В.-Гоб. — Восточно-Гобийский |

### 2. Фамилии основных коллекторов

- |                              |                               |
|------------------------------|-------------------------------|
| А. — Арнольди Л. В.          | Мг. — Мягмарсуран Д.          |
| Г. — Гурьева Е. Л.           | М.Ка. — Козлов М. А.          |
| Г.-Г. — Грум-Гржимайло Г. Е. | Мх. — Михно П. С.             |
| Г.Мд. — Медведев Г. С.       | Н. — Нарчук Э. П.             |
| Е. — Емельянов А. Ф.         | Нд. — Намхайдорж Б.           |
| З. — Зайцев В. Ф.            | П. — Потанин Г. Н.            |
| И. — Иванов А. И.            | Пд. — Пунцагдулам Ж.          |
| К. — Кержнер И. М.           | П.Ка. — Коалов П. К.          |
| Кд. — Кандыбина М. Н.        | С. — Сугоняев Е. С.           |
| Квр. — Кварченко А. Н.       | Тк. — Ткаченко М. И.          |
| Кл. — Клеменц Е. И.          | Тм. — Томашинский Н. Г.       |
| Кн. — Кондратьева М. И.      | Х. — Хомзе Б.                 |
| Кш. — Кашкаров В. А.         | Ч. — Чогсомжав Л.             |
| Л.Мд. — Медведев Л. Н.       | Ю. — Юрганова (Вяткина) К. В. |

### 3. Географические термины

- |                    |                |
|--------------------|----------------|
| г. — гора, горы    | пер. — перевал |
| кол. — колодец     | р. — река      |
| оз. — озеро        | ур. — урочище  |
| окр. — окрестности | хр. — хребет   |

Слова, производные от «восток», «запад», «север» и «юг», сокращаются следующим образом.

а. При указании положения одного пункта относительно другого (прилагательные в сравнительной форме) — до В, З, С, Ю. Например: 5 км. Ю [южнее] Улан-Батора, 40 км ЮЮВ [юго-юго-восточнее] Номгона.

б. При указании положения части относительно целого (прилагательные в положительной форме) — до вост., зап., сев., южн. Например: сев. [северный] склон, юго-зап. [юго-западный] берег, сев.-вост. [северо-восточный] Казахстан.

Примечание. В описаниях новых видов и небольших статьях сокращения не используются или используются частично.

## УСЛОВНЫЕ ОБОЗНАЧЕНИЯ

Звездочкой (\*) перед названием отмечены виды, впервые указываемые для Монгольской Народной Республики.

В квадратные скобки [ ] заключен текст по видам, которые не найдены в Монгольской Народной Республике (только в фаунистических списках).

А.Ф. ЕМЕЛЬЯНОВ

ЦИКАДОВЫЕ (НОМОПТЕРА, АУСЧЕНОРРНУНЧА)  
МОНГОЛЬСКОЙ НАРОДНОЙ РЕСПУБЛИКИ ПРЕИМУЩЕ-  
СТВЕННО ПО МАТЕРИАЛАМ СОВЕТСКО-МОНГОЛЬСКИХ  
ЗООЛОГИЧЕСКИХ ЭКСПЕДИЦИЙ 1967-1969 ГОДОВ

A.F. Emeljanov. Leaf-hoppers (Homoptera, Auchenorrhyncha) from the Mongolian People's Republic based mainly on materials of the Soviet-Mongolian zoological expeditions (1967-1969)

В последнее время по фауне цикадовых МНР опубликованы обширные данные, собранные энтомологами стран народной демократии - Венгрии, ГДР, Польши, Чехословакии (Nast, 1965; Diabola, 1965, 1966, 1967a, 1967b, 1967c, 1967d, 1968a, 1968b, 1970; Dworakowska, 1967a, 1967b, 1968a, 1968b, 1970, 1973). Начата публикация и материалов, собранных советскими энтомологами совместно с монгольскими коллегами (Емельянов, 1968, 1970, 1972). Число видов цикадовых, известных в настоящее время из Монголии по литературным данным, даже за вычетом заведомо ошибочных указаний, достигает 375, однако это далеко еще не полный список. Материалы, собранные Советско-Монгольскими экспедициями в 1967-1969 и последующих годах, позволяют прибавить еще 155 видов, из которых 4 описываются как новые, и довести общий список не менее чем до 530 видов.

В работу почти полностью включены материалы 1967-1969 годов и целый ряд интересных находок из материалов последующих лет. Полную обработку сборов 1970-1971 и 1975-1976 годов предполагается опубликовать позднее. Обработка собранных материалов позволила установить ряд новых синонимов и расшифровать последние оставшиеся неясными виды, описанные В.Н. Кузнецовым (1929) из Забайкалья.

Произведен ряд изменений статуса таксонов группы рода. В семействе Delphacidae подрод Cormidius Em. выведен из рода Met-

goris Fieb. и возведен в ранг рода, подрод Herbalima Em. выведен из рода Toya Dist. и возведен в ранг рода. В семействе Issidae род Stygiata Em. низведен в ранг подрода в роде Phasmena Mel. В семействе Cicadellidae подрод Anargella Em. выведен из рода Adarrus Rib. и возведен в ранг рода, род Callistrophia Em. низведен в ранг подрода в роде Taurctettix Hpt., род Mogangina Em. низведен в ранг подрода в роде Arocephalus Rib.

Типы вновь описываемых в статье видов хранятся в коллекции Зоологического института АН СССР в Ленинграде, часть паратипов в коллекции Института общей и экспериментальной биологии АН МНР в Улан-Баторе.

Поскольку в необработанных материалах последующих Советско-Монгольских комплексных биологических экспедиций содержится большой фаунистический материал, значительно расширяющий представления о распространении многих видов, зоогеографическая характеристика приводимых в данной статье видов опущена, она будет дана в завершающей публикации.

Сем. CERCOPIDAE - ПЕННИЦЫ

\*Aphrophora salicina (Goeze).

Булг.: 10 км ЮВ Салэнга, 27 УП 1975 (Е., Пд.), 5 экз.  
Лиственно-лесной, мезофил. Полифаг. Конец июля.

Aphrophora alni (Fallén).

Булг.: р. Селенга, 30 км С Уньта, 26 УП 1968 (Е.), 2 экз.  
Лиственно-лесной, мезофил. Полифаг. Конец июня.

Lerygonia coleoptrata (Linnaeus).

Убс.: 45 км ВЮВ Улангома, 12 УП 1968 (Е.); 30 км СВ Барун-Туруна, 5 УП 1968 (Е.); 10 км С вершины г. Хан-Хухэй-Ула, 6-7 УП 1968 (Е.). Дзаб.: 30 км ЗСЗ сомона Тэс, 3-4 УП 1968 (Е.). Хубс.: р. Тэс у устья Шаврын-Гола, 1 УП 1968 (Е.); р. Дэлгэр-Мурэн у Бурэн-Хана, 28-29 УП 1968 (Е.); г. Их-Ула близ сомона Их-Ула, 27 УП 1968 (Е.). А.-Ханг.: 25 км ЗЮЗ Их-Тамира, 30 УП 1967 (Е.); 10 км СЗ Цэцэрлэга, 31 УП 1967 (Е.). Булг.: 7 км Ю Уньта, 25 УП 1968 (Е.). Центр.: р. Тола ЗСЗ г. Дзамрын-Ула, 24 УП 1968 (Е.); г. Богдо-Ула близ Улан-Батора, 4 УП 1967 (Е.). У.-Ханг.: хр. Арц-Богдо, 20 км Ю Ховда, 12-13 УП 1967 (Е.); хр. Бага-Богдо, 20 км ВЮВ г. Даун-Богдо-Ула, 14 УП 1967 (Е.). Ю.-Гоб.: хр. Гурван-Сайхан, 40 км Ю Булгана, 28-29 УП 1967 (Е.). Всего 18 экз.

Влажнолуговой, мезофил. Полифаг. Конец июня-август, в Казахстане июнь-август.

*Philaenus spumarius* (Linnaeus).

Кобд.: низовья р.Бодончин-Гол 5 км ЮЗ Алтай, 11 УШ 1968 (Е.), 1 экз.

Травяно-лесной и влажнолуговой, мезофил. Полифаг.

*Neophilaenus (Neophilaenulus) zuncharicus* Dlabola.

Убс.: пер.Улан-Даба, 30 км З Улангома, 15 УП 1968 (Е.); 45 км ВОВ Улангома, 12 УП 1968 (Е.); 30 км СВ Барун-Туруна, 5 УП 1968 (Е.); 10 км С вершины г.Хан-Хухэй-Ула, 6-7 УП 1968 (Е.).  
Дзаб.: 30 км ЗСЗ сомона Тэс, 3-4 УП 1968 (Е.). Хубс.: р.Тэс у устья Шаврын-Гола, 1 УШ 1968 (Е.); 5 км З Шарги, 30 УИ 1968 (Е.); р.Дэлгэр-Мурэн у Бурэн-Хана, 28-29 УИ 1968 (Е.); 25 км З Мурэна, 27 УИ 1968 (Е.); г.Их-Ула близ сомона Их-Ула, 27 УИ 1968 (Е.).  
А.-Ханг.: 10 км ССВ пер.Эгин-Даба, 27 УШ 1967 (Е.,К.); 15 км СВ пер.Эгин-Даба, 28 УШ 1967 (Е.,К.); 20 км ВОВ сомона Чулут, 29 УШ 1967 (Е.); 30 км В сомона Чулут, 29 УШ 1967 (Е.); 25 км ЗЮЗ Их-Тамира, 30 УШ 1967 (Е.); 10 км СЗ Цэцэрлэга, 31 УШ 1967 (Е.); 20 км В Тэвшрулэха, 1 IX 1967 (Е.,К.). Булг.: р.Селенга, 30 км С Уньта, 25 УИ 1968 (Е.); 7 км Ю Уньта, 25 УИ 1968 (Е.); 20 км ЗЮЗ Авдзаги, 1-2 IX 1967 (Е.). Центр.: р.Тола ЗСЗ г.Дзамрын-Ула, 24 УИ 1968 (Е.); окр.Нов.Баян-Цогта, 23 УИ 1968 (Е.), 30 км З Улан-Батора, 4 IX 1967 (Е.,З.); окр.Улан-Батора, 19 УИ-14 УП, 11 IX 1967 (Е.,З.,К.); Мунгэн-Морьт, 6-7 УП 1967 (Е.,К.); 20 км Ю Улан-Батора, 2 УП 1967 (З.,Е.,К.); 30 км С Эрдэнэ-Худука, 21 УП 1967 (К.), 5 км Ю Эрдэнэ-Худука, 21 УП 1967 (Е.). Кобд.: родник Нарийн-Булак, сев.-вост.край хр.Их-Хавтгийн-Нуру, 9 УШ 1968 (Е.). Б.-Хонг.: 10 км В Байдрага, 26 УШ 1967 (К.); 8 км ЮЗ пер.Эгин-Даба, 27 УШ 1967 (Е.З.). У.-Ханг.: хр.Бага-Богдо, 20 км ЮОВ г.Дзун-Богдо-Ула, 14 УШ 1967 (З.,К.). Ср.-Гоб.: г.Дэлгэр-Хангай-Ула, 25 УП 1967 (Е.). Всего 72 экз.

Эвримезофил. Конец июня-сентябрь.

\**Neophilaenus (Neophilaenulus) haupiti* (Zachvatkin).

Кобд.: р.Бодончин-Гол, 20 км Ю сомона Алтай, 4 УШ 1968 (М.Кз.), 2 экз.

\**Paraphilaenus notatus* (Mulsant et Rey).

Кобд.: вост.часть хр.Их-Хавтгийн-Нуру, 8 УШ 1968 (Е.), 18 экз.  
Эвриксерофил. Широкий олигофаг на злаках. Август, в Казахстане июнь-август.

Сем. CICADIDAE - ПЕВЧИЕ ЦИКАДЫ

*Cicadatra quegula* (Pallas).

Б.-Хонг.: Эхин-Гол, 27-28 УИ 1967 (Ч.). Ю.-Гоб.: 100 км З Обот-Хурала, 22 УИ 1967 (Ч.). Всего 3 экз.  
Эвриксерофил. Июнь.

\**Cicadetta yezoensis* (Matsumura).

Хант.: окр.Бат-Ширата, УП 1973 (Ч.), 1б.  
Лесной, мезофил. Июль.

*Cicadetta pravina* (Pallas).

Сел.: р.Баян-Гол, приток Хара-Гола, 2 УИ 1897 (Кл.), 2б.  
Эвриксерофил. Июнь.

*Melampsalta musiva* (Germar).

Б.-Хонг.: Эхин-Гол, 28 УИ 1967 (Цэндсүрэн), 1б.  
Солонцово-пустынный, эвриксерофил. Июнь.

Сем. TETTIGOMETRIDAE

*Tettigometra burjata* Kusnezov.

= *Tettigometra mongolica* Lindberg.

= *Tettigometra picicolor* Lindberg.

Дзаб.: 30 км ЗСЗ сомона Тэс, 3-4 УП 1968 (М.Кз.). Хубс.: р.Тэс у устья Шаврын-Гола, 1 УП 1968 (М.Кз.). Булг.: 30 км В Авдзаги, 2 IX 1967 (К.). У.-Ханг.: хр.Бага-Богдо, 20 км ВОВ г.Дзун-Богдо-Ула, 14 УШ 1967 (Е.). Ср.-Гоб.: 30 км С Дэлгэр-Цогта, 22 УП 1967 (Е.). Всего 5 экз.

Сухолуговой, мезофил. Июль-сентябрь.

*Tettigometra obliqua* (Panzer).

А.-Ханг.: 35 км ЗЮЗ Их-Тамира, 29 УШ 1967 (Е.,З.,К.); 15 км Ю пос.Угий-Нур, 1 IX 1967 (Е.). Всего 8 экз.  
Сухолуговой, мезофил. Август-сентябрь.

\**Tettigometra bipunctata* Matsumura.  
= *Tettigometra shikokuana* Ishihara, syn.n.

Вост.: Дэрхийн-Цаган-Обо, 60 км ВСВ Баян-Бурда, 12-13 УГ 1976 (М.Кз.), 1б.

*Macrometrina fusca* (Melichar).  
= *Tettigometra grossa* Lindberg.

Хант.: 12 км С Гал-Шира, 30 УП 1971 (Е., К.), 3 экз.  
Сухолуговой и лугово-степной, ксеромезофил. Июль.

Сем. CIXIIDAE

\**Cixius* (*Ceratocixius*) *subsimpler* Vilbaste.

А.-Ханг.: сев.-зап. берег оз. Угий-Нур, 1 IX 1967 (Е.). У.-Ханг.: 20 км ВОВ г. Даун-Богдо-Ула, 14 УШ 1967 (К.). Всего 7 экз.  
Кустарниково-степной, мезоксерофил. Полифаг на кустарниках - спирее, карагане. Август.

*Cixius* (*Sciocixius*) *bergeniae* Vilbaste.

Убс.: ущ. Яматын-Ама, 20 км СЗ вершины хр. Турган-Ула, 20 УП 1968 (Е.). Кобд.: 40 км С Уэнча, 31 УП-1 УШ 1968 (Е.). Б.-Хонг.: 15 км В г. Барун-Богдо-Ула, 20 УШ 1967 (К.). Всего 10 экз.  
Кустарниковый, мезофил или ксеромезофил. Конец июня-август.

\**Cixius* (*Otinocixius*) *borussicus* Wagner.

Кобд.: сев.-вост. край хр. Их-Хавтгийн-Нуру, родник Нарийн-Булак, 24 УП 1970 (Е.), 2 экз.  
Кустарниково-степной, мезоксерофил. Июль.

*Cixius* (*Otinocixius*) *chalchicus* Dlabola.

С.-Бат.: 65 км СЗ Дариганги (Алтан-Обо), 14 УП 1976 (М.Кз.), 10 экз.

Кустарниково-степной, ксеромезофил. Июль.

*Nemitropis fasciata* Horváth.

Кобд.: 20 км ЮЗ Алтая на Бодончин-Голе, 4 УШ 1968 (Е.). Г.-Алт.: 10 км В Баяна, 23 УШ 1967 (Е., К.). У.-Ханг.: оз. Тацин-Цаган-Чур, 2 УШ 1969 (К.). Всего 12 экз.

Солончаково-кустарниковый, мезоксерофил. Олигофаг на тамарисках в имагинальной стадии, личинки в почве. В Монголии август, в Северном Туране июнь-июль.

\**Nemitropis tatiana*e Emeljanov.

Б.-Хонг.: ур. Дзун-Мод, 100 км Ю Шинэ-Джинста, 10 УШ 1969 (К.), 2 экз.

Солончаково-кустарниковый, мезоксерофил. Олигофаг на тамарисках в имагинальной стадии. Август.

\**Nemitropis tamaricina* Dubovsky.

Б.-Хонг.: Эхин-Гол, 13 УШ 1969 (К.); 5 км В Цаган-Булака, 15 УШ 1969 (К.). Всего 5 экз.

Солончаково-кустарниковый, мезоксерофил. Олигофаг на тамарисках в имагинальной фазе. Август.

*Myndus* (*Pinacites*) *calvipennis* Emeljanov.

Г.-Алт.: 15 км ЗСЗ Дзахоя, 16 УП 1970 (Е.), 19 экз.  
Солончаково-луговой, ксеромезофил. Июль.

*Pentastiridius leporinus* (Linnaeus).

Кобд.: оз. Цаган-Нур близ Дээрэга, 23-24 УШ 1968 (Е., М.Кз.); низовья р. Бодончин-Гол, 5 км ЮЗ сомона Алтай, 11 УШ 1968 (Е.); ур. Елхон 20 км ЮЗ сомона Алтай, 4 УШ 1968 (М.Кз.); ур. Нарийн-Булак, сев.-вост. край хр. Их-Хавтгийн-Нуру, 9 УШ 1968 (М.Кз.). Г.-Алт.: 6 км В Баяна, 15-17 УШ 1968 (Е., М.Кз.); 10 км В Баяна, 23 УШ 1967 (Е.). Б.-Хонг.: вост. берег оз. Адгийн-Цаган-Нур, 19-20 УШ 1967 (Е., К.); сев.-зап. берег оз. Орог-Нур, 15 УШ 1967 (Е.). Всего 11 экз.

Эвримезофил. Различные влажные и засоленные станции, большей частью с тростником. Август, в Казахстане - середине мая-август.

*Pentastiridius kazakhstanus* (Dlabola).  
= *Oliarus diabolculus* Adufrjev.

Убс.: сев.-вост. берег оз. Урэг-Нур, 15 УШ 1968 (М.Кз.). Хубс.: р. Дэлгэр-Мурэн у Бурэн-Хана, 28-29 УП 1968 (Е.). Центр.: 14 км В Улан-Батора, 20 УП 1967 (Е.); г. Богдо-Ула близ Улан-Батора, 29 УП -14 УП 1967 (З., К.). Всего 6 экз.

Ксеромезофил. Большею частью в каменистых остепненных ста-  
циях с кустарниками. Конец июня-август.

- \**Pentastiridius dagestanicus* (Kusnezov).  
= *Oliarus pygmaeus* Vilbaste.  
= *Oliarus kasakhstanicus* Emeljanov.

Центр.: оз.Тухмийн-Нур, 31 УП 1969 (К.). Кобд.: ур.Елхон,  
20 км ЮЗ сомона Алтай на Бодончин-Голе, 4 УШ 1968 (Е.). Всего 2ф.  
Солонцово-пустынный, галоксерофил. В Казахстане на различ-  
ных многолетних солянках. Июнь-август.

*Reptalus arcobogdulus* (Diabola).

Хубс.: р.Дэлгэр-Мурэн у Бурэн-Хана, 28-29 УИ 1968 (Е.). Ср.-  
Гоб.: г.Дэлгэр-Хангай-Ула, 25 УП 1967 (Е.,К.). Всего 9 экз.  
Мезофил или ксеромезофил. Конец июня-июль.

- \**Pseudoliarus jakartus* (Mitjaev).

В.-Гоб.: 25 км ССВ Хувсгэла, 29 УИ 1971 (Е.), 2ф.  
Солонцовый.

*Pseudoliarus inornatus* Emeljanov.

В.-Гоб.: юж.берег оз.Тэнгэр-Нур, 5 УШ 1971 (Нд.), 4 экз.  
Солонцово-солончаковый, мезоксерофил.

Сем. DELPHACIDAE - СВИНУШКИ

- \**Kelisia pallidula* (Boheman).

Дзаб.: 30 км ЗСЗ сомона Тэс, 3-4 УП 1968 (Е.). Хубс.: р.Дэл-  
гэр-Мурэн у Бурэн-Хана, 28-29 УИ 1968 (Е.); г.Их-Ула близ сомона  
Их-Ула, 27 УИ 1968 (Е.). А.-Ханг.: 10 км СЗ Цэцэрлага, 31 УШ 1967  
(Е.,К.). Центр.: Сонгино, 4 IX 1967 (Е.); г.Богдо-Ула близ Улан-  
Батора, 19 УИ 1967, 11 IX 1967, 20 УИ 1968 (Е.). Всего 18 экз.  
Середина июня-сентябрь.

*Delphacinus (Porcellus) griseus* Emeljanov.

Убс.: 30 км СВ Барун-Туруна, 5 УП 1968 (Е.). Хубс.: 5 км З  
Шарги, 30 УИ 1968 (Е.); р.Дэлгэр-Мурэн у Бурэн-Хана, 28-29 УИ  
1968 (Е.). Ю.-Гоб.: хр.Гурван-Сайхан, 40 км Ю Булгана, 28-29 УП  
1967 (К.). Всего 30 экз.

Солонцово-луговой, мезоксерофил или ксеромезофил. Олигофит  
на *Elymus*. Конец июня-июль.

- Stiromella obliqua* (Wagner).  
= *Stiromella luctuosa* Nast, syn.n.

Убс.: 10 км С вершины г.Хан-Хухэй-Ула, 6-7 УП 1968 (Е.).  
Дзаб.: 30 км ЗСЗ сомона Тэс, 3-4 УП 1968 (Е.). Хубс.: р.Тэс у  
устья Шаврын-Гола, 1 УП 1968 (Е.); р.Дэлгэр-Мурэн у Бурэн-Хана,  
28-29 УИ 1968 (Е.). Центр.: р.Тола ЗСЗ г.Дзамрин-Ула, 24 УИ 1968  
(Е.); г.Богдо-Ула близ Улан-Батора, 19-22 УИ 1967, 20 УИ 1968  
(Е.). Всего 20 экз.

Сухолуговой мезофил. Конец июня-июль, в Казахстане июнь-  
июль.

- Stiromella inequalis* (Emeljanov).  
= *Stiromella vitticeps* Nast, syn.n.

Убс.: 45 км ВЮВ Улангома, 12 УП 1968 (Е.). Дзаб.: 30 км ЗСЗ  
сомона Тэс, 3-4 УИ 1968 (Е.). Хубс.: р.Дэлгэр-Мурэн у Бурэн-Хана,  
28-29 УИ 1968 (Е.). Центр.: р.Тола ЗСЗ г.Дзамрин-Ула, 24 УИ 1968  
(Е.); г.Богдо-Ула близ Улан-Батора, 20 УИ 1968 (Е.). Всего 30  
экз.

Сухолуговой, мезофил. Конец июня-июль, в Казахстане май-  
июнь.

- \**Stiromella fusca* (Linnavuori).

Вост.: р.Нумрэгин-Гол, 32 км ЮВ г.Салхит, 14 УИ 1976 (К.),  
3 экз.

Сухолуговой, мезофил. Июнь.

- Eurybregma rugalis* Emeljanov.  
= *Criomorphus porcus*: Diabola, non Emeljanov.

Убс.: 10 км С вершины г.Хан-Хухэй-Ула, 6-7 УП 1968 (Е.);  
45 км ВЮВ Улангома, 12 УП 1968 (Е.). Дзаб.: 30 км ЗСЗ сомона Тэс,  
3-4 УП 1968 (Е.). Хубс.: р.Тэс у устья Шаврын-Гола, 1 УП 1968  
(Е.); р.Дэлгэр-Мурэн у Бурэн-Хана, 28-29 УИ 1968 (Е.). Булг.:  
7 км Ю Уньта, 25 УИ 1968 (Е.). Центр.: ур.Зайсан, юж.склон  
г.Богдо-Ула близ Улан-Батора, 4 УП 1967 (К.). Всего 48 экз.

Лугово-лесной, мезофил. По-видимому, на злаках. Конец июня-  
июль.

*Eurybregma nigrolineata* Scott.

Хубс.: 45 км В сомона Цэцэрлаг, 1 УП 1968 (Е.); р.Дэлгэр-Мурэн у Бурэн-Хана, 28-29 УИ 1968 (Е.). Всего 21 экз.

Сухолуговой, мезоксерофил-мезофил. Олигофаг на пырее, сибирском востреще и близких видах злаков. Одно поколение, зимуют (в Казахстане), по-видимому, взрослые личинки. Конец июня-начало июля, в Казахстане май-июнь.

\**Eurybregma pseudagropyri* Emeljanov.

Дзаб.: 20 км З сомона Баян-Ула, 2 УП 1968 (Е.). Хубс.: р.Дэлгэр-Мурэн у Бурэн-Хана, 28-29 УИ 1968 (Е.); г.Их-Ула близ сомона Их-Ула, 27 УИ 1968 (Е.). Булг.: 7 км Ю Уньта, 25 УИ 1968 (А.). Центр.: р.Тола ЗСЗ г.Даамрын-Ула, 24 УИ 1968 (Е.); г.Богдо-Ула близ Улан-Батора, 20 УИ 1968 (Е.). Всего 21 экз.

Лугово-степной, мезоксерофил или ксеромезофил. На Аггоругон псевдагруппам. Конец июня-начало июля.

*Stiroma affinis* Fieber.

Убс.: 45 км ВОВ Улангома, 12 УП 1968 (Е.); 10 км С вершины г.Хан-Хухэй-Ула, 6-7 УП 1968 (Е.). Дзаб.: 30 км ЗСЗ сомона Тас, 3-4 УП 1968 (Е.). Хубс.: 5 км З Шарги, 30 УИ 1968 (Е.); р.Дэлгэр-Мурэн у Бурэн-Хана, 28-29 УИ 1968 (Е.). Булг.: 7 км Ю Уньта, 25 УИ 1968 (Е.). Центр.: г.Богдо-Ула близ Улан-Батора, 22 УИ 1967, 20 УИ 1968 (Е.,К.); ур.Зайсан, южн.склон г.Богдо-Ула близ Улан-Батора, 4 УП 1967 (К.); 14 км В Улан-Батора, 20 УИ 1967 (Е.). Всего 82 экз.

Травяно-лесной, мезофил. Конец июня-июль.

\**Stiroma lenensis* Emeljanov.

Сел.: 30 км ВСВ Дзун-Хары, 6 УШ 1975 (Е.), 3 экз. Влажнолуговой и травяно-лесной, мезофил. Август.

*Stiromoides maculiceps* (Horváth).

А.-Ханг.: 40 км ЮЗ Төвшрүлэха, 18 УИ 1975 (Е.), 5 экз. Сухолуговой, мезофил. Июнь.

\**Dicentropus sublineata* (Emeljanov).

Кобд.: сев.-вост.край хр.Их-Хавтгийн-Нуру, родник Нарийн-Булаак, 24 УП 1970 (Е.), 5 экз.

Солончаково-луговой. На видах рода *Elymus*. Июль.

\**Eurysula lurida* (Fieber).

Вост.: р.Нумрэгин-Гол, 32 км ЮВ г.Салжит, 15 УИ 1976 (К.), 1с. Влажнолуговой, мезофил. Июнь.

\**Metropis* (s.str.) *mauri* Fieber.

Убс.: 10 км С вершины г.Хан-Хухэй-Ула, 6-7 УП 1968 (Е.).

Дзаб.: 30 км ЗСЗ сомона Тас, 3-4 УП 1968 (Е.); 20 км З сомона Баян-Ула, 2 УП 1968 (Е.); 45 км ВОВ сомона Баян-Ула, 2 УП 1968 (Е.). Всего 9 экз.

Разнотравно-степной, мезоксерофил. Олигофаг на злаках - по-видимому, на *Festuca* spp. В Казахстане одно поколение, зимуют взрослые. Июнь-июль.

*Metropis* (s.str.) *tolerans* Emeljanov.

Булг.: 7 км Ю Уньта, 25 УИ 1968 (Е.). Центр.: г.Богдо-Ула близ Улан-Батора, 15-29 УИ 1967, 20 УИ 1968 (Е.,К.); ур.Зайсан, южн.склон г.Богдо-Ула близ Улан-Батора, 4 УП 1967 (Е.); 14 км В Улан-Батора, 20 УИ 1967. Всего 56 экз.

Разнотравно-степной, мезоксерофил. Олигофаг на злаках - по-видимому, на *Festuca* spp. Июнь.

*Metropis* (*Metropidius*) *achnatheri* Emeljanov.

= *Metropis* *songinitus* Dlabola.

Б.-Улг.: р.Кобдо, 25 км СВ Улэгая, 22 УП 1968 (Е.). Убс.: сев.-вост.берег оз.Урэг-Нур, 15 УП 1968 (Е.). Дзаб.: 20 км З сомона Баян-Ула, 2 УП 1968 (Е.); Хубс.: р.Дэлгэр-Мурэн у Бурэн-Хана, 28-29 УИ 1968 (Е.), оз.Ачмаг, 25 км В Мурэна, 27 УИ 1968 (Е.). Центр.: р.Тола ЗСЗ г.Даамрын-Ула, 24 УИ 1968 (Е.); окр.Улан-Батора, 20 УИ 1968 (Е.); Сонгино ЮЗ Улан-Батора, 18 УИ-1 УП 1967 (Е.,К.); 5 км Ю Эрдэнэ-Худука, 21 УП 1967 (Е.,К.); 14 км В Улан-Батора, 20 УИ 1967 (Е.,К.). Кобд.: 15 км СВ Мянгата, 26 УШ 1968 (Е.); 40 км С Уэнча, 31 УП-1 УШ 1968 (Е.); 30 км С Уэнча, 2 УШ 1968 (Е.); 10 км С Уэнча, 2-3 УШ 1968 (Е.); ущ.Дээгийн-Ама в хр.Их-Хавтгийн-Нуру, 7 УШ 1968 (Е.). Б.-Хонг.: г.Их-Богдо, 15 км ЮЗ оз.Орог-Нур, 1700 м, 17 УШ 1967 (Е.); сев.берег оз.Орог-Нур, 15-16 УШ 1967 (Е.). У.-Ханг.: 30 км СВ г.Дзун-Богдо-Ула, 15 УШ 1967 (Е.); хр.Бага-Богдо, 20 км ВОВ г.Дзун-Богдо-Ула, 14 УШ 1967 (Е.,К.). Ср.-Гоб.: 30 км С Дэлгэр-Цогта, 22 УП 1967 (Е.,К.); 20 км З Луса, 23-24 УП 1967 (Е.); 30 км СВ Дэлгэр-Хангая, 24 УП 1967 (Е.); г.Дэл-

гэр-Хангай-Ула, 25 УП 1967 (К.). Ю.-Гоб.: пески Хонгорын-Элс, 60 км ЗСЗ Баян-Далая, 30-31 УП 1967 (Е.); оз.Баян-Тухум, 30 км ЗСЗ Баян-Далая, 31 УП 1967 (К.). Всего 103 экз.

Солончаково-луговой, ксеромезофил. Монофаг на чие - *Achnatherum splendens*. Июнь-август.

*Cormidius nigrifrons* (Kusnezov), comb.n.  
= *Metropis nigrifrons* Kusnezov.

Дзаб.: 30 км ЗСЗ сомона Тэс, 3-4 УП 1968 (Е.). Хубс.: 5 км З Шарги, 30 УП 1968 (Е.); р.Селенга, 20 км ЮВ Тосон-Цэнгала, 25 УП 1975 (Е.); р.Селенга у сомона Их-Ула, 12 УП 1975 (Е.). А.-Ханг.: 15 км СВ пер.Эгин-Даба, 27-28 УШ 1967 (К.); 10 км ССВ Бугата, 7 УП 1975 (Е.); 40 км ЮЗ Тэвшрулаха, 18 УП 1975 (Е.); 47 км Ю Тэвшрулаха, 3 УП 1975 (Е.). Булг.: р.Селенга близ Хутага, 25 УП 1975 (Е.). Сел.: р.Шарангийн-Гол, 50 км СВ Сэлэнгэ-Бурэна, 28 УП 1975 (Е.). Центр.: р.Тола ЗСЗ г.Дзамрын-Ула, 24 УП 1968 (Е.); Улан-Батор, протока р.Тола, 17 УП 1967 (Е.), 14 км В Улан-Батора, 20 УП 1967 (Е.). Ср.-Гоб.: г.Дэлгэр-Хангай-Ула, 25 УП 1967 (Е.). Всего 23 экз.

Лугово-степной, ксеромезофил или мезоксерофил. На вострече - *Agropyron pseudagropyronum*. Конец июня-август.

*Niphisa candens* Emeljanov.

Хубс.: р.Тэс у устья Шаврын-Гола, 1 УП 1968 (Е.); 20 км ЮЗ Бурэн-Хана, 30 УП 1968 (Е.); окр.Сумбара, 13 УП 1975 (Е.); р. Селенга у сомона Их-Ула, 12 УП 1975 (Е.). А.-Ханг.: 7 км ЮЗ Тарята, 23 УП 1975 (Е.); пер.Шара-Даба, 10 км СЗ сомона Цецерлэг, 9 УП 1975 (Е.); 40 км ЮЗ Тэвшрулаха, 17 УП 1975 (Е.). Сел.: р.Еро-Гол у Дулан-Хана, 3 УШ 1975 (Е.); р.Шарын-Гол, 25 км В Дархана, 1 УШ 1975 (Е.). Центр.: 14 км В Улан-Батора, 20 УП 1967 (Е.). Всего 46 экз.

СССР: Якутия, Халтагай, 30 км ЮВ Якутска, 28 УП 1974 (Е.).

Лугово-болотный, мезофил или гигромезофил. Середина июня - начало августа.

*Eucosmellus lericus* (Boheman).

Кобд.: низовья р.Бодончин-Гол, 5 км ЮЗ Алтая, 11 УШ 1968 (Е.), 2 экз.

Околоводно-болотный, гигромезофил. На осоках.

\**Achorotile transbaicalica* Kusnezov.

Убс.: ущ.Яматын-Ама, 20 км СЗ вершины Турган-Ула, 20 УП 1968 (Е.). Хубс.: хр.Эрчимийн-Нуру, 25 км ЮЗ Мурэна, 23 УП 1975 (Е.). А.-Ханг.: 40 км ЮЗ Тэвшрулаха, 3 УП 1975 (Е.); 47 км Ю Тэвшрулаха, 18 УП 1975 (Е.). Центр.: г.Богдо-Ула близ Улан-Батора, 24-29 УП 1970 (Е.). Всего 17 экз.

Травяно-лесной, мезофил. Июнь-июль.

\**Achorotile albosignata* (Dahlbom).

Убс.: ущ.Яматын-Ама, 20 км СЗ вершины Турган-Ула, 20 УП 1968 (Е.); 20 км Ю оз.Урэг-Нур, 14 УП 1968 (Е.). Всего 29 экз.  
Травяно-лесной, мезофил. Июнь-июль.

\**Achorotile subarctica* Scudder.

Хубс.: пер.Улийн-Даба, 12 км ЮЗ Улан-Улы, 2110 м, 16 УП 1975 (Е.); 17 км С Шина-Идэра, 1900 м, 21 УП 1975 (Е.). А.-Ханг.: 35 км ЮЗ Цахира, 27 УП 1975 (Е.); 10 км СЗ Тарята, 22 УП 1975 (Е.); 7 км ЮЗ Тарята, 23 УП 1975 (Е.); 40 км ЮЗ Тэвшрулаха, 18 УП 1975 (Е.); 47 км Ю Тэвшрулаха, 3 УП 1975 (Е.). Г.-Алт.: хр.Хасагт-Хайрхан, 15 км Ю Джаргалана, 14 УШ 1970 (Е.). Всего 37 экз.

Травяно-лесной, мезофил. Июнь-август.

\**Achorotile caesiata* Emeljanov.

А.-Ханг.: 35 км ЮЗ Цахира, 27 УП 1975 (Е.), 5 экз.  
Горно-пустотно-луговой и тундровый, мезофил.

*Kakuna velitshkovskiyi* (Melichar).

= *Calligrona oriens* Diabola.

= *Kakuna sapporonis* Matsumura.

Кобд.: юго-зап.угол оз.Хара-Ус-Нур, 28 УП 1968 (Е.); оз.Цаган-Нур близ Дээрэга, 23-24 УШ 1968 (Е.). Ю.-Гоб.: ур.Баян-Дзаг, 30 км ССВ Булгана, 26-28 УП 1967 (З.,К.); 20 км ЗСЗ Баян-Далая, на свет, 31 УП 1967 (К.). Всего 4 экз.

Околоводный, гигромезофил. На тростнике. Август.



\**Delphax orientalis* (Linnaevuori).

Кобд.: р.Бодончин-Гол, 5 км Ю сомона Алтай, 11 УШ 1968 (Е.), 24 экз.

Околоводный, мезогигрофил. На тростнике. Август.

\**Chloriona canariensis* Lindberg.

Убс.: 50 км В Улангома, 10-11 УП 1968 (Е.), 3 экз.

Околоводный теплолюбивый, мезогигрофил. Монофаг на тростнике. Июль, в Казахстане - май-август.

\**Chloriona inermis* Emeljanov.

Кобд.: юго-зап.угол оз.Хара-Ус-Нур, 28 УП 1968 (Е.). Б.-Хонг.:

вост.берег оз.Адгийн-Цаган-Нур, 19-20 УШ 1967 (К.); сев.берег оз.Орог-Нур, 15-16 УШ 1967 (Е.). Ю.-Гоб.: ур.Баян-Дзаг, 30 км ССВ Булгана, 26-28 УП 1967 (З.,К.). Всего 28 экз.

Околоводный теплолюбивый, мезогигрофил. Монофаг на тростнике. Июль-август.

*Stenocranus morgana* Emeljanov.

Б.-Хонг.: родник Шара-Хулсны-Булак, 4 УШ 1970 (Е.). Ю.-Гоб.:

Бордзон-Гоби, 80 км ЮВ Номгона, 5-8 УШ 1967 (К.). Всего 15 экз.

\**Trichodelphax lukjanovitshi* (Kusnezov), comb.n.

= *Delphacinus lukjanovitshi* Kusnezov.

Хубс.: г.Их-Ула близ сомона Их-Ула, 27 УИ 1968 (Е.), 2б.

Травяно-лесной, мезофил. Конец июня.

*Delphacodes fenestratus* Emeljanov.

Кобд.: ур.Ёлхон, 20 км ЮВ Алтая на Бодончин-Голе, 26 УП 1970 (Е.,К.), 4 экз.

*Megamelus notula* (Germar).

А.-Ханг.: 10 км СЗ аймака Цэцэрлэг, 31 УШ 1967 (Е.), 2р.

Околоводный холодолюбивый, гигрофил. Олигофаг на осоках.

*Ditropsis flavipes* (Signoret).

Убс.: 10 км С г.Хан-Хухэй-Ула, 6-7 УП 1968 (Е.). Дзаб.: 30 км ЗСЗ сомона Тэс, 3-4 УП 1968 (Е.). Хубс.: р.Тэс у устья Шаврын-

Гола, 1 УП 1968 (Е.); г.Их-Ула близ сомона Их-Ула, 27 УИ 1968 (Е.). Булг.: 7 км Ю Уньта, 25 УИ 1968 (Е.). Центр.: р.Тола ЗСЗ г.Дзамрин-Ула, 24 УИ 1968 (Е.); г.Богдо-Ула близ Улан-Батора, 14 УП 1967 (К.). Всего 26 экз.

Влажнолуговой и лугово-лесной, мезофил. На злаках. Середина июня-июль.

*Dicranotropis tenellula* Dlabola.

= *Dicranotropis montana* Vilbaste, syn.n.

Убс.: 10 км С вершины г.Хан-Хухэй-Ула, 6-7 УП 1967 (Е.).

Хубс.: 45 км В сомона Цэцэрлэг, 1 УП 1968 (Е.). Булг.: 7 км Ю Уньта, 25 УИ 1968 (Е.). Центр.: 14 км В Улан-Батора, 20 УИ 1967 (Е.). Всего 22 экз.

Горно-степной или горно-луговой. Конец июня-июль.

\**Dicranotropis hamata* (Boheman).

Сел.: 30 км ВСВ Дзун-Хары, 6 УШ 1975 (Е.), 1б.

Травянолесной, мезофил. На злаках. Август.

*Megadelphax cornigera* (Kusnezov), comb.n.

= *Liburnia cornigera* Kusnezov.

= *Liburnia angara* Kusnezov, syn.n.

Дзаб.: 30 км ЗСЗ сомона Тэс, 3-4 УП 1968 (Е.); 20 км З сомона Баян-Ула, 2 УП 1968 (Е.). Хубс.: р.Тэс у устья Шаврын-Гола, 1 УП 1968 (Е.); р.Дэлгэр-Мурэн у Бурэн-Хана, 28-29 УИ 1968 (Е.); г.Их-Ула близ сомона Их-Ула, 27 УИ 1968 (Е.). Булг.: 7 км Ю Уньта, 25 УИ 1968 (Е.). Центр.: г.Богдо-Ула близ Улан-Батора, 15 УИ -14 УП 1967, 20 УИ 1968 (Е.); 14 км В Улан-Батора, 20 УИ 1967 (Е.). Всего 24 экз.

Середина июня-июль.

*Megadelphax paula* Emeljanov.

Дзаб.: 30 км ЗСЗ сомона Тэс, 3-4 УП 1968 (Е.); 20 км З сомона Баян-Ула, 2 УП 1968 (Е.). Хубс.: 45 км В сомона Цэцэрлэг, 1 УП 1968 (Е.). Булг.: 7 км Ю Уньта, 25 УИ 1968 (Е.). Центр.: г.Богдо-Ула близ Улан-Батора, 20 УИ 1968 (Е.). Всего 6 экз.

Конец июня-июль.

*Megadelphax sordidula* (Stål).

Убс.: 30 км СВ Барун-Туруна, 5 УП 1968 (Е.). Дзаб.: 30 км ЗСЗ сомона Тэс, 3-4 УП 1968 (Е.). Хубс.: р.Тэс у устья Шаврын-Гола, 1 УП 1968 (Е.). Булг.: р.Селенга, 30 км С Уньта, 26 УП 1968 (Е.); 7 км Д Уньта, 25 УП 1968 (Е.). Центр.: р.Тола ЗСЗ г.Дзамрын-Ула, 24 УП 1968 (Е.); г.Богдо-Ула близ Улан-Батора, 15 УП-14 УП 1967, 20 УП 1968 (Е.,К.); Сонгино близ Улан-Батора, 18 УП-1 УП 1967 (Е.); 20 км Д Улан-Батора, 2 УП 1967 (З.,Е.); 14 км В Улан-Батора, 20 УП 1967 (Е., К.); 30 км Д Мунгэн-Морьта, 8 УП 1967 (Е.). Всего 81 экз.

Влажнолуговой, мезофил. Середина июня-июль.

*Megadelphax sibirica* (Kusnezov).

= *Liburnia sibirica* Kusnezov.

Убс.: пер.Оготор-Хамрын-Даба, 17 УП 1968 (Е.); 20 км Ю оз. Урэг-Нур, 14 УП 1968 (Е.); пер.Улан-Даба, 30 км З Улангома, 13 УП 1968 (Е.); 45 км ВЮВ Улангома, 12 УП 1968 (Е.); 10 км С вершины г.Хан-Хухэй-Ула, 6-7 УП 1968 (Е.). Дзаб.: 30 км ЗСЗ сомона Тэс, 3-4 УП 1968 (Е.); 20 км З сомона Баян-Ула, 2 УП 1968 (Е.); 45 км ВЮВ сомона Баян-Ула, 2 УП 1968 (Е.). Хубс.: р.Тэс у устья Шаврын-Тола, 1 УП 1968 (Е.); 45 км В сомона Цэцэрлэг, 1 УП 1968 (Е.); 20 км ЮЗ Бурэн-Хана, 30 УП 1968 (Е.); 5 км З Шарги, 30 УП 1968 (Е.); р.Дэлгэр-Мурэн у Бурэн-Хана, 28-29 УП 1968 (Е.); г.Их-Ула близ сомона Их-Ула, 27 УП 1968 (Е.); 25 км З Мурэна, 27 УП 1968 (Е.); 65 км В Мурэна, 27 УП 1968 (Е.). Булг.: 7 км Ю Уньта, 25 УП 1968 (Е.). Центр.: р.Тола ЗСЗ г.Дзамрын-Ула, 24 УП 1968 (Е.); окр.нового Баян-Цогта, 23 УП 1968 (Е.); Сонгино близ Улан-Батора, 18 УП-1 УП 1967 (З.,Е.,К.); сев.-зап.окр.Улан-Батора, 11-22 УП 1967 (Е.,З.,К.); р.Тола у Улан-Батора, 17-19 УП 1967(З.,К.); г.Богдо-Ула близ Улан-Батора, 15 УП-14 УП 1967, 20 УП 1968 (Е., К.); 20 км Ю Улан-Батора, 2 УП 1967 (З.,Е.,К.); 14 км В Улан-Батора, 20 УП 1967 (К.); окр.Налайхи, 25 УП 1967 (З.,Е.); Гацурт, 20 км В Улан-Батора, 16 УП 1967 (Е.); окр.Баян-Дэлгэра, 8 УП 1967 (З.); 30 км Ю Мунгэн-Морьта, 8 УП 1967 (З.,Е.,К.); Мунгэн-Морьт, 6-7 УП 1967 (Е.,К.). Всего 300 экз.

Лугово-степной, мезоксерофил или ксеромезофил. На злаках. Июнь-июль.

*Muirodelphax altaica* (Vilbaste), comb.n.

= *Delphacinoides altaicus* Vilbaste.

Убс.: 50 км В Улангома, 10-11 УП 1968 (Е.). Дзаб.: 30 км ЗСЗ сомона Тэс, 3-4 УП 1968 (Е.); 20 км З сомона Баян-Ула, 2 УП 1968 (Е.). Хубс.: р.Дэлгэр-Мурэн у Бурэн-Хана, 28-29 УП 1968 (Е.); 25 км З Мурэна, 27 УП 1968 (Е.). Булг.: 20 км ЗЮЗ Авдзаци, 1-2 IX 1967 (Е.). Центр.: 30 км В Луна, 4 IX 1967 (Е.); окр.нового Баян-Цогта, 23 УП 1968 (Е.); Сонгино близ Улан-Батора, 18 УП 1967 (Е.); 70 км Д Улан-Батора, 20-21 УП 1967 (Е.). Кобд.: юго-зап. угол оз.Хара-Ус-Нур, 28 УП 1968 (Е.); оз.Цаган-Нур близ Дээрэга, 23-24 УП 1968 (Е.); 40 км С Уэнча, 31 УП-1 УП 1968 (Е.); ур.Ёлхон, 20 км ЮВ Алтая на Бодончин-Голе, 4 УП 1968 (Е.); родник Нарийн-Булак, сев.-вост. край хр.Их-Хавтгийн-Нуру, 9 УП 1968 (Е.). Ср.-Гоб.: 30 км С Дэлгэр-Цогта, 22 УП 1967 (Е.); 25 км ЗЮЗ Мандал-Гоби, 23 УП 1967 (Е.). Д.-Гоб.: хр.Гурван-Сайхан, 40 км Д Булгана, 28 УП 1967 (Е.). Всего 29 экз.

По-видимому, сухолуговой мезофил. Середина июня-сентябрь.

\**Muirodelphax kangauzi* Anufriev.

Булг.: р.Селенга 30 км С Уньта, 26 УП 1968 (Е.), 5 экз. Середина июня.

\**Muirodelphax nigrostriata* (Kusnezov), comb.n.

= *Liburnia nigrostriata* Kusnezov.

= *Muirodelphax litoralis* Vilbaste, syn.n.

Убс.: ущ.Яматын-Ама, 20 км СЗ вершины Тургэн-Ула, 20 УП 1968 (Е.). Хубс.: р.Тэс у устья Шаврын-Гола, 1 УП 1968 (Е.); 45 км В сомона Цэцэрлэг, 1 УП 1968 (Е.). Булг.: 7 км Ю Уньта, 25 УП 1968 (Е.). Центр.: 14 км В Улан-Батора, 20 УП 1967 (Е.). Всего 12 экз. Конец июня-июль.

*Tyrphodelphax privigna* Esmeljanov.

Б.-Улг.: 12 км С г.Сайр, 24 УП 1968 (Е.). Убс.: ущ.Яматын-Ама, 20 км СЗ вершины Тургэн-Ула, 20 УП 1968 (Е.); 20 км Ю оз. Урэг-Нур, 14 УП 1968 (Е.). Хубс.: 45 км В сомона Цэцэрлэг, 1 УП 1968 (Е.). Всего 32 экз.

Июль.

\**Tyrphodelphax albocarinata* (Stål).

Хубс.: 27 км ССВ Улан-Улы, 15 УП 1975 (Е.), 2ф.  
Околоводно-болотный, гигромезофил. На кочкарниковых осоках.  
Июль.

\**Chlorionidea bromi* Emeljanov.

Убс.: 45 км ВЮВ Улангома, 12 УП 1968 (Е.); 30 км СВ Барун-Туруна, 5 УП 1968 (Е.). Дзаб.: 30 км ЗСЗ сомона Тэс, 3-4 УП 1968 (Е.); 20 км З сомона Баян-Ула, 2 УП 1968 (Е.). Всего 19 экз.

Сухолуговой, мезофил. Монофаг на *Bromus inermis*. Июль, в Казахстане конец июня-июль.

*Gravesteiniella tschikoica* (Kuznezov).

Хубс.: г.Их-Ула близ сомона Их-Ула, 27 VI 1968 (Е.). Кобд.: 30 км С Уэнча, 2 УП 1968 (Е.). Всего 2 экз.

Конец июня-август.

*Gravesteiniella deminuta* Emeljanov.

Убс.: ущ.Яматн-Ама, 20 км СЗ вершины Турган-Ула, 20 УП 1968 (Е.), 7 экз.

Горно-пустошный. Середина июля.

\**Kosswigianella transuralica* Anufriev.

Хубс.: 45 км В сомона Цэцэрлэг, 1 УП 1968 (Е.). Центр.: ур. Зайсан, южн.склон г.Богдо-Ула близ Улан-Батора, 4 УП 1967 (К.); 14 км В Улан-Батора, 20 VI 1967 (Е.). Всего 4 экз.

Конец июня-июль.

*Ribautodelphax albostriata* (Fieber).

Убс.: 10 км С вершины г.Хан-Хухэй-Ула, 6-7 УП 1968 (Е.). Центр.: г.Богдо-Ула близ Улан-Батора, 22 VI 1967 (К.). Всего 2 экз.

Сухолуговой, ксеромезофил. Конец июня-июль.

*Ribautodelphax bogdul* Dlabola.

= *Ribautodelphax tuvinus* Anufriev.

Хубс.: р.Дэлгэр-Мурэн у Бурэн-Хана, 28-29 VI 1968 (Е.). Центр.: Гацурт, 20 км В Улан-Батора, 16 УП 1967 (Е.). Всего 4 экз.  
Конец июня-июль.

112

*Ribautodelphax pusilla* Emeljanov.

Убс.: 20 км Ю оз.Урэг-Нур, 14 УП 1968 (Е.); ущ.Яматн-Ама, 20 км СЗ вершины Турган-Ула, 20 УП 1968 (Е.); 10 км С вершины г.Хан-Хухэй-Ула, 6-7 УП 1968 (Е.). Хубс.: 45 км В сомона Цэцэрлэг, 1 УП 1968 (Е.). Центр.: 20 км Ю Улан-Батора, 2 УП 1967 (Е.); 14 км В Улан-Батора, 20 VI 1967 (Е.). Всего 14 экз.

Горно-пустошный, мезофил. Конец июня-июль.

*Ribautodelphax flavicans* Vilbaste.

Хубс.: г.Их-Ула близ сомона Их-Ула, 27 VI 1968 (Е.), 14 экз.

\**Ribautodelphax altaica* Vilbaste.

Убс.: ущ.Яматн-Ама, 20 км СЗ вершины Турган-Ула, 20 УП 1968 (Е.). Хубс.: 45 км В сомона Цэцэрлэг, 1 УП 1968 (Е.). Центр.: р.Тола ЗСЗ г.Дэамрын-Ула, 24 VI 1968 (Е.); г.Богдо-Ула близ Улан-Батора, 22 VI 1967, 20 VI 1968 (Е.). Всего 29 экз.

Конец июня-июль.

*Ribautodelphax ochreatea* Vilbaste.

Убс.: ущ.Яматн-Ама, 20 км СЗ вершины Турган-Ула, 20 УП 1968 (Е.); пер.Улан-Даба, 30 км З Улангома, 13 УП 1968 (Е.); 45 км ВЮВ Улангома, 12 УП 1968 (Е.); 30 км СВ Барун-Туруна, 5 УП 1968 (Е.); 10 км С вершины г.Хан-Хухэй-Ула, 6-7 УП 1968 (Е.). Дзаб.: 30 км ЗСЗ сомона Тэс, 3-4 УП 1968 (Е.); 20 км З сомона Баян-Ула, 2 УП 1968 (Е.). Хубс.: р.Тэс у устья Шаврын-Гола, 1 УП 1968 (Е.); р. Дэлгэр-Мурэн у Бурэн-Хана, 28-29 VI 1968 (Е.). Центр.: р.Тола ЗСЗ г.Дэамрын-Ула, 24 VI 1968 (Е.); 30 км З Улан-Батора, 4 IX 1967 (Е.); Сонгино близ Улан-Батора, 18 VI-1 УП 1967 (Е.); г.Богдо-Ула, 19-29 VI 1967 (З.,Е.), 20 VI 1968 (Е.); 14 км В Улан-Батора, 20 VI 1967 (Е.). Кобд.: ущ.Дээгийн-Ама в хр.Их-Хавтгийн-Нуру, 7 УП 1968 (Е.); родник Нарийн-Булак, сев.-вост.край хр.Их-Хавтгийн-Нуру, 9 УП 1968 (Е.). Ср.-Гобс.: г.Дэлгэр-Хангай-Ула, 25 УП 1967 (Е.). Всего 70 экз.

Сухолуговой, мезофил. Конец июня-сентябрь.

*Unkanodes latespinosa* (Dlabola).

Кобд.: низовья р.Бодончин-Гол, 5 км СЗ Алтай, 11 УП 1968 (Е.), 7 экз.

Август.

113

\**Elachodelphax metcalfi* (Kuznezov).

Б.-Улг.: 12 км С г.Сайр, 24 УП 1968 (Е.), 2 экз.  
Солончаково-луговой, мезофил. Июль.

*Sciomorphus selengicus* (Dlabola).  
= *Javesella selengica* Dlabola.

А.-Ханг.: 40 км ЮЗ Тэвшрулэха, 18 УП 1975 (Е.), 5 экз.  
Травяно-лесной, мезофил. Июнь.

\**Sciomorphus firmatus* Emeļjanov sp.n. (рис.1).

Близок *S.williamsi* China и очень похож на него, отличается только строением гениталий. Самки значительно светлее самцов. Лицо бурое со светлыми кляями окаймленными темно-бурым. Темя бурое, включая кляи. Переднеспинка белая, только ее передний край слегка буроватый. Щиток также белый, с буроватым передним краем. Элитры укороченные, бурные или темно-бурые, с белым задним краем. У самцов брюшко темно-бурое до черного со светлыми пятнышками посередине у заднего края на видимых тергитах, задний край пигофора окаймлен светлым. У самок брюшко светлое, тергиты бурные, спереди окаймленные темно-бурым, а сзади белесоватым. Низ тела у самцов почти сплошь черный, у самок с бурными пятнами.

Гениталии самца. Пигофор более широкий, чем у *S.williamsi*, анальная трубка очень широкая, с широко расставленными зубцами, по этому признаку новый вид отличается от всех ранее известных. Стилусы практически такие же, как у *S.williamsi*, их боковой суббазальный выступ развит, однако, не много сильнее. Задний кант пигофора снизу и с боков при переходе в нижний сглаженный край нерезко зубцевидно выступает.

Длина ♂ 2.3-3.2 мм, ♀ 3.3-3.5 мм.  
Монголия. Селенгинский аймак: 20 км СВ Сэлэнгэ, 28 УП 1975, 2♂ 1♀, в их числе голотип ♂ (Емельянов). Восточный аймак: р.Нумрэгин-Гол 32 км ЮВ г.Салхит, 22 УП 1971 (Е.), 3 экз.



Рис. 1. *Sciomorphus firmatus* sp.n., аногенитальный блок самца сзади.

СССР. Амурская обл., Климоуцы, 40 км Э Свободного, 30 УП 1959 (Кержнер), 1♂.

Влажнолуговой, мезофил. Конец июня-июль.

*Sciomorphus borealis* (J.Sahlberg).

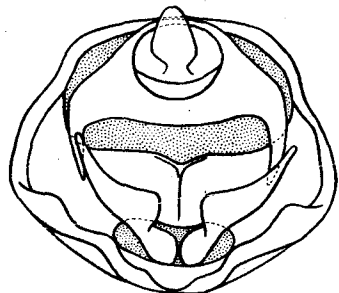
Булг.: р.Селенга, 30 км С Уньта, 26 УП 1968 (М.Кз.), 1♂.  
Травяно-лесной, мезофил. Конец июня.

*Laodelphax striatella* (Fallén).

Кобд.: 40 км С Уэнча, 9 УШ 1968 (Е.); родник Нарийн-Булак, сев.-вост.край хр.Их-Хавтгийн-Нуру, 9 УШ 1968 (Е.). Ю.-Гоб.: оз. Баян-Тухум, 30 км ЗСЗ Баян-Далай, 31 УП 1967 (Е.). Всего 3 экз.  
Влажнолуговой, мезофил. Зимуют личинки. Конец июля-август.

*Javesella nuchtica* Dlabola.

С.-Бат.: г.Дзотол-Хан, 12 УП 1971 (Е.), 2♂.  
Околоводно-болотный или влажнолуговой. Июнь.

*Javesella pellucida* (Fabricius).

Хубс.: р.Тэс у устья Шаврын-Гола, 1 УП 1968 (Е.); 20 км ЮЗ Бурэн-Хана, 30 УП 1968 (Е.). Центр.: р.Тола ЗСЗ г.Дзамрын-Ула, 24 УП 1968 (Е.); г.Богдо-Ула близ Улан-Батора, 22 УП 1967 (К.); р.Тола близ Улан-Батора, 17-19 УП 1967 (Е.,К.); 14 км В Улан-Батора, 20 УП 1967 (Е.); Гацурт, 20 км В Улан-Батора, 16 УП 1967 (Е.). Всего 21 экз.

Влажнолуговой, мезофил. Середина июня-июль.

\**Javesella forcipata* (Boheman).

Хубс.: 45 км В сомона Цэцэрлэг, 1 УП 1968 (Е.), 2 экз.  
Влажнолуговой, мезофил. Начало июля.

*Javesella obscurella* (Boheman).

Центр.: 20 км Ю Улан-Батора, 2 УП 1967 (Е.), 4 экз.  
Влажнолуговой, мезофил. Начало июля.

*Javesella discolor* (Boheman).

Убс.: 10 км С вершины г.Хан-Хухэй-Ула, 6-7 УП 1968 (Е.), 6 экз.  
Начало июля.

*Javesella salina* (Haupt).

Центр.: г. Богдо-Ула бл. Улан-Батора, 14 УП 1967 (К.); 20 км Ю Улан-Батора, 2 УП 1967 (Е.). Всего 2 экз.

Июль.

\**Pastiroma transbaicalica* (Kusnezov), comb.n.  
= *Eurya transbaicalica* Kusnezov.

Убс.: 50 км В Улангома, 10-11 УП 1968 (Е.). Кобд.: низовья р. Бодончин-Гол, 5 км ЮЗ Алтая, 4 УШ 1968 (Е.). Всего 4 экз.

Сухолуговой, мезофил. Начало июля, август, в Казахстане конец мая-август.

*Pastiroma melanthes* Emeljanov.

Кобд.: ур. Ёлхон, 20 км ЮВ Алтая на Бодончин-Голе, 26 УШ 1970 (Е.), 10 экз.

Сухолуговой, мезофил.

*Nyctelaphax elegantula* (Boheman).

= *Liburnia burjata* Kusnezov.

Убс.: 10 км С вершины г. Хан-Хухэй-Ула, 6-7 УП 1968 (Е.).

Дзаб.: 30 км ЗСЗ сомона Тас, 3-4 УП 1968 (Е.). Хубс.: 45 км В сомона Цэцэрлэг, 1 УП 1968 (Е.); р. Дэлгэр-Мурэн у Бурэн-Хана, 28-29 УИ 1968 (Е.); г. Их-Ула близ сомона Их-Ула, 27 УИ 1968 (Е.).

Булг.: 7 км Ю Уньта, 25 УИ 1968 (Е.). Центр.: р. Тола ЗСЗ г. Дзаам-рын-Ула, 24 УИ 1968 (Е.). Всего 58 экз.

Травяно-лесной, мезофил. Конец июня-июль.

*Kusnezoviella dimidiatifrons* (Kusnezov).

= *Liburnia dimidiatifrons* Kusnezov.

Убс.: 50 км В Улангома, 10-11 УП 1968 (Е.); 30 км СВ Барун-Туруна, 5 УП 1968 (Е.). Дзаб.: 30 км ЗСЗ сомона Тас, 3-4 УП 1968 (Е.). Хубс.: оз. Ачмаг, 25 км В Мурэна, 27 УИ 1968 (Е.). Булг.: 30 км В Авдзаги, 2 IX 1967 (К.); 5 км В Дашинчилэна, 2 IX 1967 (Е.).

Центр.: окр. нового Баян-Цогта, 23 УИ 1968 (Е.); Сонгино близ Улан-Батора, 18 УИ 1967, 4 IX 1967 (Е., К.); 30 км Ю Мунган-Морьта, 8 УП 1967 (З.). Кобд.: оз. Цаган-Нур близ Дээрэга, 23-24 УШ 1968 (Е.).

Б.-Хонг.: сев. берег оз. Орог-Нур, 15-16 УШ 1967 (Е.). Ю.-Гоб.: оз. Баян-Тухум, 30 км ЗСЗ Баян-Далая, 31 УП 1967 (Е., К.). Всего 37 экз.

Ю.-Гоб.: оз. Тухмийн-Нур близ сомона Бурэн, 31 УП 1969 (К.).

Ю.-Гоб.: 30 км Ю Хурэна, 1 УШ 1967 (Е.). Всего 43 экз.

Солончаково-луговой, мезофил. Июль.

Лугово-степной, мезоксерофил или ксеромезофил. Монофар на аггоругом псевдаггоругом. Середина июня-сентябрь.

*Kusnezoviella chalchica* Emeljanov.

Ср.-Гоб.: 30 км С Дэлгэр-Цогта, 22 УП 1967 (Е.), 16. Солончаково-луговой. На *Hordeum*. Июль.

*Kusnezoviella antinoma* Emeljanov.

Г.-Алт.: 15 км ЗСЗ Дзахой, 15-16 УП 1970 (К.), 5 экз. Солонцово-солончаковый, ксеромезофил. На *Elymus* sp.

\**Toya superba* (Emeljanov), comb.n.

= *Chloriona superba* Emeljanov.

Кобд.: р. Улясутайн-Гол, 25 км С Булгана, 29 УП 1970 (Е.),

8 экз.

*Herbalima eforiae* (Dlabola), comb.n.

= *Calligryna eforiae* Dlabola.

= *Calligryna kirgisica* Dubovsky.

Кобд.: низовья р. Бодончин-Гол, 5 км Ю Алтая, 4-11 УШ 1968

(Е.). Г.-Алт.: 6 км В Баяна, 15-17 УШ 1968 (М.Кз.). Б.-Хонг.: сев. берег оз. Орог-Нур, 15-16 УШ 1967 (Е.); устье Туйн-Гола, 5 УШ 1969

(К.). Ю.-Гоб.: оз. Баян-Тухум, 30 км ЗСЗ Баян-Далая, 31 УП 1967 (Е.); хр. Гурван-Сайхан, 40 км Ю Булгана, 28-29 УП 1967 (Е., К.);

40 км ЮВ Номгона, 9 УШ 1967 (К.); 15 км СВ г. Онч-Хайрхан-Ула, 4 УШ 1967 (Е., К.); ур. Бордзонгин-Гоби, 80 км ЮВ Номгона, 5-8 УШ 1967 (Е., К.). Всего 41 экз.

Солончаково-луговой, мезофил. Конец июля-август.

*Herbalima limbata* (Emeljanov), comb.n.

= *Toya limbata* Emeljanov.

Центр.: оз. Тухмийн-Нур близ сомона Бурэн, 31 УП 1969 (К.).

Ю.-Гоб.: 30 км Ю Хурэна, 1 УШ 1967 (Е.). Всего 43 экз.

Солончаково-луговой, мезофил. Июль.

\**Herbalima mongolica* (Kusnezov), comb.n.

= *Liburnia mongolica* Kusnezov.

Хубс.: 45 км В сомона Цэцэрлэг, 1 УП 1968 (Е.); 5 км З Шарги, 30 УИ 1968 (Е.); оз. Ачмаг, 25 км В Мурэна, 27 УИ 1968 (Е.). Центр.:

Гацурт, 20 км В Улан-Батора, 16 УП 1967 (Е.). Б.-Хонг.: сев.берег оз.Орог-Нур, 15-16 УШ 1967 (Е.,К.). Всего 45 экз.

Солончаково-луговой, мезофил. Июль-август.

*Leucydria dulcis* Emeljanov.

Кобд.: ур.Елхон, 20 км ЮВ Алтая на р.Бодончин-Гол, 27 УП 1970 (Е.,К.), 2 экз.

Луговой или солончаково-луговой, мезофил.

\**Issedonia cochlearia* (Emeljanov).

Кобд.: ур.Елхон, 20 км ЮВ Алтая на р.Бодончин-Гол, 27 УП 1970 (К.), 1б.

Сухолуговой, мезофил. На осоках. В Казахстане в мае.

\**Paradelphacodes tengaiica* Vilbaste.

Вост.: устье р.Халхин-Гол, 8 УП 1976 (К.), 1б.

Околоводно-болотный. Июнь-июль.

\**Paradelphacodes orientalis* Anufriev.

Вост.: р.Дэгэ-Гол, 10 км ЮВ г.Салхит, 5 УШ 1976 (К.), 1б.

Околоводно-болотный. Август.

\**Struebingianella detecta* (Linnavuori).

Вост.: р.Ульдза, 13 км З Даш-Балбара, 24 УШ 1975 (Е.), 2б.

Околоводно-болотный. Август.

\**Terthronella basalis* (Matsumura).

Хубс.: р.Селенга у сомона Их-Ула, 12 УП 1975 (Е.), 10 экз.

Травяно-лесной, мезофил. Июль.

\**Verriculus molestus* Emeljanov.

А.-Ханг.: 40 км ЮЗ Тэвшрулэха, 17 УП 1975 (Е.), 2 экз.

Болотно-луговой и травяно-лесной, гигромезофил. Июнь.

Сем. *DICTYOPHARIDAE* - НОСАТКИ

*Dictyophara kaszabi* Dlabola.

Центр.: р.Тола ЗСЗ г.Дзамрын-Ула, 24 УП 1968 (Е.), 1 личинка. Эвриксерофил. Полифаг. На Дальнем Востоке середина июня-сентябрь.

\**Dictyophara rannonica* Germar.

Кобд.: р.Улястайн-Гол, 25 км С Булгана, 29 УП 1970 (Е.), 1 экз.

Эвриксерофил. Полифаг. Зимует яйцо. Июль, в Казахстане июнь-август.

\**Scirtophasa subtilis* Emeljanov.

Кобд.: р.Улястайн-Гол, 25 км С Булгана, 29 УП 1970 (Е.); р. Уэнч-Гол при устье Нюцугуни-Гола, 1 УШ 1970 (Е.). Всего 5 экз.

Пустынный, ксерофил. Полифаг на пустынной растительности. Конец июля-август.

*Scirtophasa junatovi* Emeljanov.

Кобд.: 10 км С Уэнча, 2-3 УШ 1968 (Е.); 30 км С Их-Хавтгийн-Нуру, 10 УШ 1968 (Е.); родник Нарийн-Булак, сев.-вост.край хр. Их-Хавтгийн-Нуру, 9 УШ 1968 (Е.). Г.-Алт.: 70 км В Хэрхэро, 21 УШ 1967 (Е.). У.-Ханг.: 20 км Ю Ховда, 12-13 УШ 1967 (Е.). Ср.-Гоб.: 30 км СВ Дэлгэр-Хангая, 24 УП 1967 (Е.,К.); 30 км Ю Дэлгэр-Хангая, 26 УП 1967. Ю.-Гоб.: 10 км С Мандал-Обо, 26 УП 1967 (К.); 30 км СЗ Булгана, 12 УШ 1967 (Е.); Булган, 10-11 УШ 1967 (Е.); оз.Баян-Тухум, 30 км ЗСЗ Баян-Далая, 31 УП 1967 (Е.); 20 км ЗСЗ Баян-Далая, 1 УШ 1967 (Е.); 10 км В кол.Суджийн-Худук, 2 УШ 1967 (Е.); 30 км ЮЗ кол.Суджийн-Худук, 3 УШ 1967 (Е.); 10 км С г.Онч-Хайрхан-Ула, 4 УШ 1967 (Е.); 7 км ЮВ Номгона, 9 УШ 1967 (К.); 65 км ЮВ Номгона, 9 УШ 1967 (Е.). Всего 59 экз.

Пустынный, ксерофил. Полифаг на пустынной растительности - солянках, уланбудургане и т.п. Конец июля-август.

\**Mesogerius tshujensis* Vilbaste.

Убс.: 15 км С Хув-Ус-Гола, 17 УП 1968 (Е.); сев.-зап.берег оз.Урэг-Нур, 17 УП 1968 (Е.); сев.-вост.берег оз.Урэг-Нур, 15 УП 1968 (Е.,М.Кз.); 30 км СЗ сомона Дзабхан, 27 УШ 1968 (Е.,М.Кз.);

протока между Айраг- и Хиргис-Нуром, 28-29 УШ 1968 (Е.); 40 км З Барун-Туруна, 9 УП 1968 (Е.); 10 км Ю Дзун-Гоби, 1 IX 1968 (Е.); 15 км СВ Малчина, 9 УП 1968 (Е.); 50 км В Улангома, 10-11 УП 1968 (Е.); 45 км ВОВ Улангома, 12 УП 1968 (Е.). Кобд.: 20 км З южн. оконечности оз.Дургэн-Нур (Дуро-Нур), 22 УШ 1968 (Е.); 30 км С Тугрэга, 14 УШ 1968 (Е.). Всего 50 экз.

Пустынный, ксерофил. Полифаг, обычен на солянках и полынях. Июль-начало сентября.

*Mesogerius brevicornis* Emeljanov.

Кобд.: 20 км Ю г.Цаст-Ула, 25 УП 1968 (Е.); 15 км СЗ города Кобдо, 26 УП 1968 (Е.). Всего 10 экз.

Пустынно-степной, ксерофил. Полифаг, обычен на полынях и др. Конец июля.

*Mesogerius submontanus* Dlabola.

= *Mesogerius gobinus* Dlabola.

Убс.: 15 км ВОВ Улангома, 10 УП 1968 (Е.); 50 км В Улангома, 10-11 УП 1968 (Е.); 30 км СВ Барун-Туруна, 5-УП 1968 (Е.). Дзаб.: 30 км ЗСЗ сомона Тэс, 3-4 УП 1968 (Е.); 20 км З сомона Баян-Ула, 2 УП 1968 (Е.). Булг.: 20 км ЗЮЗ Авдзаги, 1-2 IX 1967 (Е., З., К.). Центр.: 30 км В Луна, 4 IX 1967 (З., К.); Сонгино близ Улан-Батора 18 УП-1 УП 1967 (Е.); 30 км С Эрдэнэ-Худука, 21 УП 1967 (Е.); 5 км Ю Эрдэнэ-Худука, 21 УП 1967 (Е.). Кобд.: 20 км З южн.края оз.Дургэн-Нур (Дуро-Нур), 22 УШ 1968 (Е.). Г.-Алт.: 50 км ЮВ Хух-Морьта, 22 УШ 1968 (Е.); 10 км ЮВ Хух-Морьта, 21 УШ 1968 (Е.); 45 км СВ аймака Алтая, 25 УШ 1967 (Е.); 10 км ЮЗ Нарана, 24 УШ 1967 (Е.); 6 км В Баяна, 15-17 УШ 1968 (Е.); 15 км В Халона, 24 УШ 1967 (Е.); 30 км С Дэлгэра, 25 УШ 1967 (Е.) 20 км Ю г.Алаг-Хайрхан-Ула, 13 УШ 1968 (Е.). Б.-Хонг.: сев.склон хр.Их-Богдо, 2500-3200 м, 18 УШ 1967 (Е.); хр.Их-Богдо 15 км ЮЗ оз.Орог-Нур, 1700 м, 17 УШ 1967 (Е., К.); 30 км ЗСЗ Джинста, 19 УШ 1967 (Е.); 30 км ВСВ Ба-Цагана, 20 УШ 1967 (К.). У.-Ханг.: 40 км ЮЗ Арбай-Хэра, 2 УШ 1969 (К.); сев.скл.г.Ушугин-Обо, 2 УШ 1969 (К.); хр. Бага-Богдо, 15 км ВСВ г.Дзун-Богдо-Ула, 15 УШ 1967 (Е.); хр.Бага-Богдо, 20 км ВОВ г.Дзун-Богдо-Ула, 14 УШ 1967 (Е., К.); хр.Арц-Богдо, 20 км Ю Ховда, 12-13 УШ 1967 (Е.); 70 км В сомона Богдо, 12 УШ 1967 (Е.). Ср.-Гоб.: 30 км С Дэлгэр-Цогта, 22 УП 1967 (Е.); 25 км ЗЮЗ Мандал-Гоби, 23 УП 1967 (К.); 20 км З Луса, 23-24 УП 1967 (Е.); 30 км СВ Дэлгэр-Хангая, 24 УП 1967 (Е.); г.Дэлгэр-Хан-

гай-Ула, 25 УП 1967 (Е., К.). Ю.-Гоб.: хр.Гурван-Сайхан, 40 км Ю Булгана, 28 УП 1967 (Е.); 60 км ЗСЗ Баян-Далая, 30-31 УП 1967 (Е., З., К.); 30 км ЗСЗ Баян-Далая, 31 УП 1967 (Е.). Всего 83 экз. Степной, ксерофил. Полифаг. Конец июня-сентябрь.

Сем. ISSIDAE

*Ommatidiotus dissimilia* (Fallén).

Убс.: пер.Улан-Даба, 30 км З Улангома, 13 УП 1968 (Е.); 45 км ВОВ Улангома, 12 УП 1968 (Е.); 10 км С вершины г.Хан-Хухэй-Ула, 6-7 УП 1968 (Е.). Дзаб.: 30 км ЗСЗ сомона Тэс, 3-4 УП 1968 (Е.); 20 км З сомона Баян-Ула, 2 УП 1968 (Е.). Хубс.: 5 км З Шарги, 30 УП 1968 (Е.). А.-Ханг.: 35 км ЗЮЗ Их-Тамира, 29 УШ 1967 (Е.); 10 км СЗ Цэцэрлэга, 31 УШ 1967 (Е.); 20 км В Тэвшурулаха, 1 IX 1967 (Е.). Булг.: 7 км Ю Уньта, 25 УП 1968 (Е.). Центр.: 30 км З Улан-Батора, 4 IX 1967 (Е.); г.Богдо-Ула близ Улан-Батора, 4-14 УП 1967 (Е.). Г.-Алт.: 25 км ЮВ Баяна, 18 УШ 1968 (Е.). Всего 43 экз.

Околоводно-болотный, мезогигрофил. На осоках. Конец июня-сентябрь.

*Ommatidiotus acutus* Horváth.

С.-Бат.: г.Дзотол-Хан, 12 УП 1971 (Е.), 2 экз. Лугово-степной, ксеромезофил.

\* *Ahomosnemiella chivensis* Kusnezov.

Кобд.: ур.Ёлхон, 20 км ЮВ Алтая на Бодончин-Голе, 4 УШ 1968 (Е.). Г.-Алт.: 6 км В Баяна, 15-17 УШ 1968 (Е., М.К.); 10 км В Баяна, 23 УШ 1967 (Е.). Б.-Хонг.: ур.Дзун-Мод, 100 км Ю Шинэ-Джинста, 10 УШ 1969 (К.). Всего 7 экз.

Околоводный, гигромезофил. На тростнике. Август.

*Caliscelis angustimana* Emeljanov.

Кобд.: 5 км СВ оз.Цаган-Нур близ Дээрэга, 23 УШ 1968 (Е.). Г.-Алт.: 6 км В Баяна, 15 УШ 1968 (Е.). Всего 6 экз. Солончаково-луговой, мезофил. На тростнике. Август.

*Arhelonema scurrilis* (Stål).

Убс.: 15 км С устья Хув-Ус-Гола, 17 УП 1968 (Е.); 15 км ВЮВ Улангома, 10 УП 1968 (Е.); 45 км ВЮВ Улангома, 12 УП 1968 (Е.); 40 км З Барун-Туруна, 9 УП 1968 (Е.). Дзаб.: 30 км ЗСЗ сомона Тэс, 3-4 УП 1968 (Е.); 20 км З сомона Баян-Ула, 2 УП 1968 (Е.). Хубс.: 25 км З Мурэна, 27 УП 1968 (Е.). А.-Ханг.: 35 км ЗКЗ Их-Тамира, 29 УШ 1967 (Е.); 10 км СЗ Цэцэрлэга, 31 УШ 1967 (Е.); 20 км В Тэвшрулеха, 1 IX 1967 (Е.). Булг.: 20 км ЗЮЗ Авдзаги, 1-2 IX 1967 (Е.); 30 км В Авдзаги, 2 IX 1967 (Е.); 5 км В Дашинчилэна, 2 IX 1967 (Е.). Центр.: р.Тола ЗСЗ г.Дзамрын-Ула, 24 УП 1968 (Е.); 30 км З Луна, 4 IX 1967 (Е.,З.,К.); Сонгино, 18 УП-1 УП 1967 (Е.,К.); Гацурт, 20 км В Улан-Батора, 16 УП 1967 (Е.); 70 км Ю Улан-Батора, 20-21 УП 1967 (Е.); 30 км С Эрдэнэ-Худука, 21 УП 1967 (Е.); 5 км Ю Эрдэнэ-Худука, 21 УП 1967 (К.). Кобд.: 15 км СЗ города Кобдо, 26 УП 1968 (Е.); 20 км З южн.края оз.Дургэн-Нур (Дуро-Нур), 22 УШ 1968 (Е.). У.-Ханг.: хр.Бага-Богдо, 15 км ВСВ г.Дзун-Богдо-Ула, 15 УШ 1967 (Е.); хр.Бага-Богдо, 20 км ВЮВ г.Дзун-Богдо-Ула, 14 УШ 1967 (Е.,К.). Ср.-Гоб.: 30 км С Дэлгэр-Цогта, 22 УП 1967 (Е.); 25 км ЗКЗ Мандал-Гоби, 23 УП 1967 (Е.,К.); 20 км З Луса, 23-24 УП 1967 (Е.,К.); 30 км СВ Дэлгэр-Хангая, 24 УП 1967 (Е.). Ю.-Гоб.: хр.Гурван-Сайхан, 40 км Ю Булгана, 29 УП 1967 (Е.). Всего 89 экз.

Степной, ксерофил. Олигофаг на осоках группы *Carex diriuscula*. Середина июня-сентябрь.

*Phasmena* (s.str.) *spiraeae* Mitjaev.  
= *Issus caraganae* Dlabola.

Б.-Хонг.: г.Их-Богдо, 15 км ЮЗ оз.Орог-Нур, 17-18 УШ 1967 (К.). У.-Ханг.: хр.Бага-Богдо, 20 км ВЮВ г.Дзун-Богдо-Ула, 14 УШ 1967 (Е.); хр.Арц-Богдо, 20 км Ю Ховда, 12-13 УШ 1967 (Е.). Ю.-Гоб.: хр.Гурван-Сайхан, 40 км Ю Булгана, 28 УП 1967 (Е.). Всего 18 экз.

Кустарниково-степной, мезоксерофил-ксерофил. Полифаг на караганах и спирее. Конец июля-август.

*Phasmena* (s.str.) *retrensis* Emeljanov.

Кобд.: родник Нарийн-Булак, вост.край хр.Их-Хавтгийн-Нуру, 9 УШ 1968 (Е.); ущ.Дзэгийн-Ама в хр.Их-Хавтгийн-Нуру, 7 УШ 1968 (Е.,М.Кэ.). Всего 16 экз.

Горно-пустынный, ксерофил. Полифаг, собран на различной пустынной растительности каменистых горных шлейфов, в том числе с караганы и с солянок.

*Phasmena* (Stygiata) *ephedrae* (Emeljanov), comb.n.  
= *Stygiata ephedrae* Emeljanov.

Кобд.: 30 км С хр.Их-Хавтгийн-Нуру, 10 УШ 1968 (Е.). Б.-Хонг.: г.Онгон-Улан-Ула, 11 УШ 1969 (К.); сев.склон г.Цаган-Богдо-Ула, 14 УШ 1969 (К.); 5 км В Цаган-Булака, 15 УШ 1969 (К.); 20 км В Цаган-Булака, 16 УШ 1969 (К.). Ю.-Гоб.: 5 км ЮЗ Гурван-Тэса, 20 УШ 1969 (К.); 75 км Ю Ноёна, 23 УШ 1969 (К.). Всего 16 экз.

Пустынный, эуксерофил. Олигофаг. На *Ephedra przewalskii*. Август.

Сем. MEMBRACIDAE - ГОРБАТКИ

*Gargara genistae* (Fabricius).  
= *Gargara mongolica* Dlabola.

Б.-Улт.: р.Кобдо, 25 км СВ Улэгая, 22 УП 1968 (Е.). Убс.: сев.-вост.берег оз.Урэг-Нур, 15 УП 1968 (Е.); 50 км В Улангома, 10-11 УП 1968 (Е.); 45 км ВЮВ Улангома, 12 УП 1968 (Е.). А.-Ханг.: сев.-зап.берег оз.Угий-Нур, 1 IX 1967 (З.). Булг.: 20 км ЗЮЗ Авдзаги, 2 IX 1967 (Е.); 30 км В Авдзаги, 2 IX 1967 (З.,К.); 5 км В Дашинчилэна, 2 IX 1967 (Е.). Центр.: оз.Тухийн-Нур у сомона Бурэн, 31 УП 1969 (К.); 125 км ЮЗ Улан-Батора, 30-31 УП 1969 (З.); 30 км З Луна, 4 IX 1967 (Е.); 70 км Ю Улан-Батора, 20-21 УП 1967 (З.,Е.,К.); 30 км С Эрдэнэ-Худука, 21 УП 1967 (Е.); 5 км Ю Эрдэнэ-Худука, 21 УП 1967 (К.). Кобд.: родн.Нарийн-Булак, сев.-вост.край хр.Их-Хавтгийн-Нуру, 9 УШ 1968 (М.Кэ.). Б.-Хонг.: хр.Их-Богдо, 15 км ЮЗ оз.Орог-Нур, 1700 м, 17-18 УШ 1967 (Е.,К.); зап.берег оз.Орог-Нур, 19 УШ 1967 (К.). У.-Ханг.: сев.склон г.Ушугин-Обо, 2 УШ 1969 (К.); хр.Бага-Богдо, 20 км ВЮВ г.Дзун-Богдо-Ула, 14 УШ 1967 (Е.); хр.Арц-Богдо, 20 км Ю Ховда, 12-13 УШ 1967 (Е.). Ср.-Гоб.: 30 км С Дэлгэр-Цогта, 22 УП 1967 (Е.,К.); 25 км ЗКЗ Мандал-Гоби, 23 УП 1967 (К.); 20 км З Луса, 23-24 УП 1967 (Е.); 30 км СВ Дэлгэр-Хангая, 24 УП 1967 (Е.); г.Дэлгэр-Хангай-Ула, 25 УП 1967 (Е.,К.). Ю.-Гоб.: хр.Гурван-Сайхан, 40 км Ю Булгана, 28-29 УП 1967 (Е.,К.); 60 км ЗСЗ Баян-Далая, 30-31 УП 1967 (Е.). Всего 73 экз.



Кустарниково-степной, ксеромезофил-мезоксерофил. Преимущественно на бобовых, в Монголии на *Saragana* spp., изредка на гречишных и некоторых других. Июль-начало сентября, то же в Казахстане.

\**Tricentrus bergeri* Funkhouser.

Вост.: р.Нумрэгин-Гол, 32 км ЮВ г.Салхит, 9 УШ 1976 (К., Пд.), 10 экз.

Сем. CICADELLIDAE - ЦИКАДКИ

*Oncopsis tristis* (Zetterstedt).

Центр.: окр.Улан-Батора, 22 УІ-І4 УП 1967 (Е., К.); Мунган-Морьт, 6-7 УП 1967 (З.). Всего 90 экз.

Лиственно-лесной, мезофил. На березе - *Betula* spp. Конец июня-июль.

*Oncopsis flavicollis* (Linnaeus).

Убс.: 10 км С вершины г.Хан-Хухэй-Ула, 6-7 УП 1968 (Е.).

Хубс.: р.Тэс у устья Шаврын-Гола, 1 УП 1968 (Е.). Центр.: окр. Улан-Батора, 20 УІ-4 УП 1967 (З., Е., К.). Всего 23 экз.

Лиственно-лесной, мезофил. На березе - *Betula* spp. Конец июня-июль.

\**Macropsis ulmaria* Anufriev.

Ю.-Гоб.: 30 км ЮВ кол.Суджийн-Худук, 3 УШ 1967 (Е., К.), 26 экз.

Аридно-древесный, ксеромезофил. На хайлясе - *Ulmus pumila*, включая и пустынную зону, где он растет по временным водотокам - сайрам. Август.

*Macropsis sibirica* Kusnezov.

Убс.: 45 км ЮВ Улангома, 12 УП 1968 (Е.). Дзаб.: 30 км ЗСЗ сомона Тэс, 3-4 УП 1968 (Е.); 20 км З сомона Баян-Ула, 2 УП 1968 (Е.). Хубс.: г.Их-Ула близ сомона Их-Ула, 27 УІ 1968 (Е.). Булг.: р.Селенга, 30 км С Уньта, 26 УІ 1968 (Е.); 7 км Ю Уньта, 25 УІ 1968 (Е.). Центр.: р.Тола ЗСЗ г.Дзамрын-Ула, 24 УІ 1968 (Е.); окр. Улан-Батора, 22 УІ-14 УП 1967 (Е., К.). Ср.-Гоб.: г.Дэлгэр-Хангай-Ула, 25 УП 1967 (Е.). Ю.-Гоб.: хр.Гурван-Сайхан, 40 км Ю Булгана, 28 УП 1967 (Е.). Всего 100 экз.

Кустарниково-степной, ксеромезофил. На *Spiraea* spp. Конец июня-июль, в Казахстане июль-июль.

\**Macropsis venusta* Emeljanov.

Кобд.: вост.часть хр.Их-Хавтгийн-Нуру, 8 УШ 1968 (Е.), 8 экз.

Кустарниково-степной, мезофил. На *Rosa spinosissima*. Август.

\**Macropsis mulsanti* (Fieber).

Б.-Улг.: р.Кобдо, 25 км СВ Улагая, 22 УП 1968 (Е.), 32 экз. Поёмно-кустарниковый, мезофил. На облепихе - *Hippophae rhamnoides*. Июль.

\**Macropsis grossa* Dubovsky.

Б.-Улг.: р.Кобдо, 25 км СВ Улагая, 22 УП 1968 (Е.), 4 экз. Поёмно-кустарниковый, мезофил. На облепихе - *Hippophae rhamnoides*. Июль.

\**Macropsis scabra* Korolevskaia.

Кобд.: ур.Ёлхон, 20 км ЮВ Алтая на Бодончин-Голе, 4 УШ 1968 (Е.), 1 экз.

Аридно-древесный (тугайный); ксерофил, на *Populus diversifolia*. Август.

\**Macropsidius niger* (Matsumura), comb.n.

= *Agallia nigra* Matsumura.

Г.-Алт.: 15 км Ю Джаргалана, 13 УШ 1970 (Е.), 1 экз. Степной ксерофил. На *Artemisia frigida* и некоторых других полных.

\**Macropsidius desertus* Mitjaev.

Дзаб.: 30 км ЗСЗ сомона Тэс, 3-4 УП 1968 (Е.), 5 экз. Песчано-пустынный, ксерофил. На полных. Июль.

\**Macropsidius dispar* (Fieber).

Ср.-Гоб.: г.Дэлгэр-Хангай-Ула, 25 УП 1967 (Е.). Ю.-Гоб.: хр. Гурван-Сайхан, 40 км Ю Булгана, 28 УП 1967 (Е.). Всего 6 экз. Эвриксерофил. На полных. Июль, в Казахстане июль-август.

*Macropsidius albinervis* Vilbaste.

Убс.: сев.-вост. берег оз. Урэг-Нур, 15 УП 1968 (Е., М.Кз.); пер. Улан-Даба, 30 км З Улангома, 13 УП 1968 (Е.); 45 км ЮВ Улангома, 12 УП 1968 (М.Кз.). Центр.: г. Богдо-Ула близ Улан-Батора, 14 УП 1967 (К.). Ю.-Гоб.: хр. Гурван-Сайхан, 40 км Ю Булгана, 28-29 УП 1967 (Е., К.). Всего 31 экз.

Степной, мезоксерофил. На полях. Июль.

*Macropsidius arenicola* Emeljanov.

Кобд.: ур. Ёлхон, 20 км ЮВ Алтая на Бодончин-Голе, 4 УШ 1968 (Е.). Б.-Хонг.: 30 км ВСВ Ба-Цагана, 20 УШ 1967 (Е., К.). Ю.-Гоб.: 60 км ЗСЗ Баян-Далая, 30-31 УП 1967 (Е., К.). Всего 30 экз.

Песчано-пустынный, ксерофил. На полях группы *Artemisia arenaria*. Июль-август.

*Agallia chalhica* (Diabola).

Убс.: ущ. Яматин-Ама, 20 км СЗ вершины Тургэн-Ула, 20 УП 1968 (Е.); 45 км ЮВ Улангома, 12 УП 1968 (Е.). А.-Ханг.: 20 км В Тавшрүлэха, 1 IX 1967 (Е.). Центр.: окр. Улан-Батора, 14-16 УП 1967 (К.). Кобд.: родник Нарийн-Булак, сев.-вост. край хр. Их-Хавтгийн-Нуру, 9 УШ 1968 (Е.). Г.-Алт.: 25 км ЮВ Баяна, 8 УШ 1968 (Е.). Ю.-Гоб.: хр. Гурван-Сайхан, 40 км Ю Булгана, 28-29 УП 1967 (Е., К.). Всего 39 экз.

Лугово-степной, мезоксерофил. Полифаг. Июль-сентябрь.

*Platyproctus tessellatus* Lindberg.

Убс.: протока между Айраг- и Хиргис-Нуром, 28-29 УШ 1968 (Е.). Кобд.: 15 км СВ Мянгата, 27 УШ 1968 (Е.); 10 км С Уэнча, 2-3 УШ 1968 (Е.); ур. Ёлхон, 20 км ЮВ Алтая на Бодончин-Голе, 4 УШ 1968 (Е.). Г.-Алт.: 10 км СВ Баяна, 23 УШ 1967 (Е.). Ю.-Гоб.: ур. Бордзонгин-Гоби, 80 км ЮВ Номгона, 5-8 УШ 1967 (Е., К.). Всего 85 экз.

Пустынный, ксерофил. На различных видах рода *Calligonum*, в Монголии на *C. mongolicum*. Август, в Казахстане июнь-август.

\**Melicharella inferna* Emeljanov.

Б.-Хонг.: ур. Дзун-Мод, 100 км Ю Шинэ-Джинста, 10 УШ 1969 (К.); кол. Талын-Билгэх-Булак, 17 УШ 1969 (М.Кз.). Ю.-Гоб.: 75 км Ю Ноёна, 23 УШ 1969 (К.). Всего 7 экз.

Песчано-пустынный, ксерофил. На *Calligonum mongolicum*. Август.

*Symphuruga triumphalis* Emeljanov.

Кобд.: 10 км С Уэнча, 2-3 УШ 1968 (Е.). Ю.-Гоб.: ур. Бордзонгин-Гоби, 80 км ЮВ Номгона, 5-8 УШ 1967 (Е., З., К.). Всего 32 экз.

Песчано-пустынный, ксерофил. На *Calligonum mongolicum*. Август.

*Achrus albicosta* (Kusnezov).

Кобд.: 30 км С хр. Их-Хавтгийн-Нуру, 10 УШ 1968 (Е., М.Кз.). Г.-Алт.: 10 км СВ Баяна 23 УШ 1968 (Е.); 30 км С Тугрэга, 14 УШ 1968 (Е.). У.-Ханг.: вост. берег оз. Тацын-Цаган-Нур, 2-4 УШ 1969 (К.). Ю.-Гоб.: ур. Баян-Дзаг, 30 км ССВ Булгана, 26-28 УП 1967 (К.); ур. Бордзонгин-Гоби, 80 км ЮВ Номгана, 5-8 УШ 1967 (Е., З., К.). Всего 11 экз.

Пустынный, ксерофил. На саксаулах, в Монголии на *Haloxylon ammodendron*. Конец июля-август, в Казахстане июнь-июль.

\**Achrus rugmaeus* Mitjaev.

Кобд.: 10 км С сомона Уэнч, 27 УП 1970 (Е.), 5 экз. Пустынный, ксерофил. В Монголии на *Salsola arbuscula*.

\**Achrus salsolae* Emeljanov.

Кобд.: 10 км С сомона Уэнч, 2-3 УШ 1968 (Е.), 2 экз. Пустынный, ксерофил. На *Salsola arbuscula*. Август, в Казахстане июнь.

\**Achrus kalidii* Emeljanov.

Кобд.: ур. Ёлхон, 20 км ЮВ Алтая на Бодончин-Голе, 4 УШ 1968 (Е.). Ю.-Гоб.: ур. Дунд-Гол, 21 УШ 1969 (К.). Всего 3 экз.

Солонцово-солончаковый, мезоксерофил. На *Kalidium* spp. и *Halostachys caspia*, в Монголии только на *K. foliatum*. Август, в Казахстане июнь-июль.

*Rhytidodus echingolus* Diabola.

Кобд.: ур. Ёлхон, 20 км ЮВ Алтая на Бодончин-Голе, 4 УШ 1968 (Е.). Ю.-Гоб.: 15 км СВ г. Онч-Хайрхан-Ула, 4 УШ 1967 (Е., К.). Всего 69 экз.

Аридно-древесный, (тугайный), ?ксерофил. На *Populus diversifolia*. Август.

*Populicerus laurifoliae* (Vilbaste).

Б.-Улг.: р.Кобдо, 25 км СВ Улэгая, 22 УП 1968 (Е.). Убс.: сев.-вост.берег оз.Урэг-Нур, 15 УП 1968 (Е.). А.-Ханг.: 25 км ЗЮЗ Их-Тамира, 30 УП 1967 (Е.). Центр.: Сонгино, 4 IX 1967 (Е.,К.); Гацурт, 20 км В Улан-Батора, 16 УП 1967 (Е.,К.). Всего 22 экз.

Поёмно-лесной, мезофил. На *Populus laurifolia*. Июль-сентябрь  
*Balsanocerus amaurus* (Emeljanov).

Ср.-Гоб.: г.Дэлгэр-Хангай-Ула, 25 УП 1967 (Е.,К.), 2 экз.  
Аридно-кустарниковый, ксерофил-мезоксерофил. На *Amgdalus mongolica*. Июль.

\**Idiocerus koreanus* Matsumura.

Вост.: р.Нумрэгин-Гол, 32 км ЮВ г.Салхит, 23 УП 1971 (Е.), 16 Поёмно-лесной, мезофил. На ивах. Июль.

\**Jassus lateralis* (Matsumura).

Центр.: Сонгино, 4 IX 1967 (Е.,К.), 4 экз.  
Лесной и ариднодревесный, ксеромезофил. На *Ulmus pumila*.

*Jassus ulmi* (Kuznezov).

= *Jassus mongolicus* Diabola.

Хубс.: р.Дэлгэр-Мурэн у Бурэн-Хана, 28-29 УП 1968 (Е.). Булг.: р.Селенга, 30 км С Уньта, 26 УП 1968 (Е.,М.Кз.). Центр.: р.Тола ЗСЗ г.Дзамрын-Ула, 24 УП 1968 (Е.); Сонгино, 4 IX 1967 (Е.,К.); Гацурт, 20 км В Улан-Батора, 16 УП 1967 (К.). Всего 18 экз.

Аридно-древесный, ксеромезофил. На *Ulmus pumila*. Конец июня-сентябрь.

*Batrachomorpha viridula* (Melichar).

Убс.: сев.-вост.берег оз.Урэг-Нур, 15 УП 1968 (Е.); 45 км ВОВ Улангома, 12 УП 1968 (М.Кз.). Булг.: 30 км В Авдзаги, 2 IX 1967 (К.). Ср.-Гоб.: г.Дэлгэр-Хангай-Ула, 25 УП 1967 (Е.,К.). Ю.-Гоб.: хр.Гурван-Сайхан, 40 км Ю Булгана, 29 УП 1967 (Е.); 60 км ЗСЗ Баян-Далай, 30-31 УП 1967 (Е.,К.); 20 км ЗСЗ Баян-Далай, 31 УП 1967 (К.). Всего 29 экз.

Сухолуговой, мезофил. Полифаг. Июль, в Казахстане июль-сентябрь.

*Batrachomorpha irroratus* Lewis.

Убс.: 45 км ВОВ Улангома, 12 УП 1968 (Е.); 15 км СВ Малчина, 9 УП 1968 (Е.). Дзаб.: 30 км ЗСЗ сомона Тэс, 3-4 УП 1967 (Е.); 20 км З сомона Баян-Ула, 2 УП 1968 (Е.). Кобд.: уш.Дзэгийн-Ама в хр.Их-Хавтгийн-Нуру, 7 УП 1968 (Е.); родник Нарийн-Булак, сев.-вост.край хр.Их-Хавтгийн-Нуру, 9 УП 1968 (Е.). Г.-Алт.: 20 км Ю г.Алаг-Хайрхан-Ула, 13 УП 1968 (Е.). Ср.-Гоб.: г.Дэлгэр-Хангай-Ула, 25 УП 1967 (Е.). Ю.-Гоб.: хр.Гурван-Сайхан, 40 км Ю Булгана, 28-29 УП 1967 (Е.,К.). Всего 39 экз.

Эвриксерофил. Полифаг, обычен на полях, тимьяне и др. Июль-август.

*Eupelax cuspidata* (Fabricius).

Кобд.: родник Нарийн-Булак, сев.-вост.край хр.Их-Хавтгийн-Нуру, 9 УП 1968 (Е.). Г.-Алт.: 10 км ЮЗ Нарана, 2500 м, 24 УП 1967 (Е.). Всего 2 экз.

Эвриксерофил. На злаках, зимуют взрослые. Август, в Казахстане май-сентябрь.

*Doguscephalus humerosus* Emeljanov.

Убс.: 30 км СВ Барун-Туруна, 5 УП 1968 (Е.). Дзаб.: 30 км ЗСЗ сомона Тэс, 3-4 УП 1968 (Е.,М.Кз.); 20 км З сомона Баян-Ула, 2 УП 1968 (Е.). Хубс.: р.Дэлгэр-Мурэн у Бурэн-Хана, 28-29 УП 1968 (Е.); 25 км З Мурэна, 27 УП 1968 (Е.). Булг.: 30 км В Авдзаги, 2 IX 1967 (Е.). Центр.: р.Тола ЗСЗ г.Дзамрын-Ула, 24 УП 1968 (Е.); окр.нового Баян-Цогта, 23 УП 1968 (Е.); 70 км Ю Улан-Батора, 20-21 УП 1967 (Е.); 30 км С Эрдэнэ-Худука, 21 УП 1967 (Е.,К.); 5 км Ю Эрдэнэ-Худука, 21 УП 1967 (Е.). Ср.-Гоб.: 30 км С Дэлгэр-Цогта, 22 УП 1967 (Е.,К.); 25 км ЗЮЗ Мандал-Гоби, 23 УП 1967 (Е.). Ю.-Гоб.: хр.Гурван-Сайхан, 40 км Ю Булгана, 28 УП 1967 (Е.); зап. окр.Далан-Дзадагада, 10 УП 1967 (Е.). Всего 79 экз.

Степной, ксерофил. На ковылях - *Stipa* spp., в степях на тырсовых, в полупустынях на бородачых ковыльках. Конец июня-сентябрь.

*Nesalus tripunctatus* (Matsumura).

= *Parabolocetrus erythropygus* Kuznezov.

Хубс.: р.Дэлгэр-Мурэн у Бурэн-Хана, 28-29 УП 1968 (Е.). А.-Ханг.: 20 км В Тэвшулаха, 1 IX 1967 (К.). Булг.: 20 км ЗЮЗ Авдзаги, 1-2 IX 1967 (Е.,К.); 30 км В Авдзаги, 2 IX 1967 (Е.,К.);

5 км В Дашинчилэна, 2 IX 1967 (Е.). Центр.: р.Тола ЗСЗ г.Дзамрин-Ула, 24 VI 1968 (Е.); 30 км В Луна, 4 IX 1967 (Е.,З.,К.); окр.нового Баян-Цогта, 23 VI 1968 (Е.); 30 км З Улан-Батора, 4 IX 1967 (Е.,З.); окр.Улан-Батора, 11 VI-1 УП, 4-11 IX 1967, 20 VI 1968 (Е.,К.); 20 км Ю Улан-Батора, 2 УП 1968 (Е.). Всего 202 экз.

Дугово-степной, мезоксерофил. На злаках *Agropyron pseudagropyron* и близких. Одно поколение в год, зимуют самки, новое поколение появляется в августе.

*Glossocratus foveolatus* Fieber.

Хубс.: р.Дэлгэр-Мурэн у Бурэн-Хана, 28-29 VI 1967 (Е.); 25 км З Мурэна, 27 VI 1967 (Е.). А.-Ханг.: 35 км ЗЮЗ Их-Тамбра, 29 УП 1967 (З.). Центр.: окр.нового Баян-Цогта, 23 VI 1967 (Е.); Сонгино близ Улан-Батора, 18 VI 1967 (Е.). Ср.-Гоб.: 30 км С Дэлгэр-Цогта, 22 УП 1967 (Е.); г.Дэлгэр-Хангай-Ула, 25 УП 1967 (К.). Ю.-Гоб.: оз.Баян-Тухум, 30 км ЗСЗ Баян-Далая, 31 УП 1967 (Е.,К.). Всего 7 экз.

Солонцевато-степной, мезоксерофил-ксеромезофил. Олигофаг злаков *Elymus* spp., *Agropyron* spp., в Монголии обычен на востреще. Конец июня-август, в Казахстане те же сроки.

\**Stroggylocephalus agrestis* (Fallén).

Г.-Алт.: 15 км ЗСЗ Дзахоя, 25 УШ 1970 (Е.), 2 экз. Околоводно-болотный, гигромезофил. На осоках. Август.

*Aphrodes costatus* (Panzer).

Центр.: ур.Зайсан, южн.склон г.Богдо-Ула близ Улан-Батора, 10 IX 1969 (М.Кз.), 1 экз.

Влажнолуговой, мезофил. Полифаг. Сентябрь.

\**Aphrodes nigricans* (Matsumura).

= *Aphrodes sahlbergi*: Hamilton, 1975, non Signoret.

Вост.: р.Халхин-Гол, 33 км ЮВ сомона Халх-Гол, 19 УП 1971 (Е.,К.), 2 экз.

Травяно-лесной, мезофил.

Таксономическая заметка. С территории восточного Забайкалья (Даурии) не известен пока *Aphrodes nigricans* Mats., которого Гамильтон (Hamilton, 1975) синонимизирует с *A. sahlbergi* Sign., зато там обычен *Aphrodes*, которого Гамильтон называет *A.guttatus*

Mats. Именно в Забайкалье очень обычна сплошь черная вариация *A.guttatus*, такая же, как описанный и иллюстрированный Синьоре *A.sahlbergi* из Даурии. В связи с вышеизложенным наиболее вероятно, что *A.sahlbergi* = *A.guttatus* Mats. = *A.japonicus* Dlab. = *A.mongolicus* Dlab., а то, что Гамильтон принимает за *A.sahlbergi*, есть *A.nigricans* Mats.

*Aphrodes monticola* Logvinenko.

= *Aphrodes montanus* Vilbaste, syn.n.

Убс.: 10 км С вершины г.Хан-Хухэй-Ула, 6-7 УП 1968 (А.,Е.).

Дзаб.: 30 км ЗСЗ сомона Тэс, 3-4 УП 1967 (Е.). Всего 15 экз.

Влажнолуговой, мезофил. Июль.

*Aphrodes trifasciatus* (Geoffroy in Fourcroy).

= *Aphrodes turkestanicus* Dubovsky, syn.n.

= *Aphrodes griseus* Mitjaev, syn.n.

Убс.: 45 км ВЮВ Улангома, 12 УП 1968 (Е.); 10 км С вершины г.Хан-Хухэй-Ула, 6-7 УП 1968 (Е.). Всего 2 экз.

Сухолуговой, мезофил. Июль.

*Aphrodes sahlbergi* (Signoret).

= *Acocerphalus bifasciatus guttatus* Matsumura, syn.n.

= *Aphrodes japonicus* Dlabola, syn.n.

= *Aphrodes mongolicus* Dlabola, syn.n.

Хубс.: 5 км З Шарги, 30 VI 1968 (Е.); р.Дэлгэр-Мурэн у Бурэн-Хана, 28-29 VI 1968 (Е.). Центр.: окр.Улан-Батора, 20 VI-14 УП 1967 (Е.,К.); окр.Баян-Дэлгэра, 8 УП 1967 (К.). Всего 21 экз.

Сухолуговой, мезофил. Конец июня-июль.

См. таксономическую заметку при *Aphrodes nigricans* Mats.

*Aphrodes gurjevae* Emeljanov.

Кобд.: ущ.Дээгийн-Ама в хр.Их-Хавтгийн-Нуру, 7 УШ 1968 (А.,Е.), 2 экз.

Предгорно-пустынный, ксерофил. Под полынками в сайрах и опустыненных мелких ущельях. Август.

*Eucasanthus acuminatus* (Fabricius).

Сел.: 10 км ЮВ Сэлэнгэ, 27 УП 1975 (Е.), 3 экз.

Травяно-лесной, мезофил. Полифаг.

***Evacanthus interruptus* (Linnaeus).**

Убс.: 10 км С вершины г.Хан-Хухэй-Ула, 6-7 УП 1967 (Е.).

Хубс.: р.Дэлгэр-Мурэн у Бурэн-Хана, 28-29 УП 1969 (Е.). А.-Ханг.: 15 км СВ пер.Эгин-Даба, 28 УШ 1967 (З.); 25 км ЗЮЗ Их-Тамира, 30 УШ 1967 (Е.,К.). Центр.: окр.Улан-Батора, 14-16 УП, 11 IX 1967 (Е.,З.,К.); Сонгино, 4 IX 1967 (Е.). Всего 22 экз.

Травяно-лесной, мезофил. Полифаг. Конец июня-сентябрь.

**\**Bathysmatophorus reuteri* J.Sahlberg.**

Хубс.: пер.Улийн-Даба, 17 УП 1975 (Е.,М.Кз.), 29 экз.  
Кустарниково-лесной, мезофил.

**\**Kolla semiglausa* (Lethierry).  
= *Kolla lukjanovitshi* Kusnezov.**

Сел.: 30 км ВСВ Дзун-Хары, 6 УШ 1975 (Е.), 3 экз.  
Травяно-лесной, мезофил. Август.

***Cicadella viridis* (Linnaeus).**

Б.-Улг.: р.Кобдо, 25 км СВ Улэгэя, 22 УП 1968 (Е.). А.-Ханг.: 25 км ЗЮЗ Их-Тамира, 30 УШ 1967 (Е.); 10 км СЗ Цэцэрлэга, 31 УШ 1967 (Е.). Центр.: Сонгино, 4 IX 1967 (Е.,К.); г.Богдо-Ула близ Улан-Батора, 14 УП 1967 (Е.). Кобд.: р.Бодончин-Гол, 5 км ЮЗ Алтая, 4-11 УШ 1968 (Е.,М.Кз.). Всего 9 экз.

Эвримезофил. Широкий полифаг. Июль-сентябрь.

***Dikraneura aridella* (J.Sahlberg).**

Дзаб.: 30 км ЗСЗ сомона Тэс, 3-4 УП 1968 (Е.). Хубс.: р.Тэс у устья Шаврын-Гола, 1 УП 1968 (Е.); р.Дэлгэр-Мурэн у Бурэн-Хана, 28-29 УП 1968 (Е.); 65 км В Мурэна, 27 УП 1968 (Е.); г.Их-Ула близ сомона Их-Ула, 27 УП 1968 (Е.). А.-Ханг.: 25 км ЗЮЗ Их-Тамира, 30 УШ 1967 (Е.). Центр.: окр.Улан-Батора, 15-29 УП, 11 IX 1967 (Е.,К.). Всего 47 экз.

Пустошно-луговой, мезофил. Конец июня-август.

**\**Dikraneura variata* Hardy.**

Кобд.: сев.-вост. край хр.Их-Хавтгийн-Нуру, 9 УШ 1968(Е.), 1б.  
Лугово-лесной, травяно-лесной, мезофил. Август.

***Micantulina micantula* (Zetterstedt).**

Центр.: р.Тола ЗСЗ г.Дзамрын-Ула, 24 УП 1968 (Е.), 2 экз.  
Травяно-лесной, мезофил. Конец июня.

***Micantulina pseudomicantula* (Knight).**

А.-Ханг.: 25 км ЗЮЗ Их-Тамира, 30 УШ 1967 (Е.), 2 экз.  
Травяно-лесной, мезофил. Август.

**\**Micantulina nigrohumeralis* (Anufriev).**

Вост.: г.Дэрхин-Цаган-Обо, 60 км ВСВ Баян-Бурда, 12-13 УП 1976 (М.Кз.), 1б.

Травяно-лесной, мезофил. Июнь.

***Wagneriella minima* (J.Sahlberg).**

Убс.: 45 км ВЮВ Улангома, 12 УП 1968 (Е.). Центр.: г.Богдо-Ула близ Улан-Батора, 11 IX 1967 (Е.). Г.-Алт.: 25 км ЮВ Баяна, 18 УШ 1968 (Е.). Всего 10 экз.

Сухолуговой, мезофил. Июль-август.

***Forcipata forcipata* (Flor).**

Убс.: 45 км ВЮВ Улангома, 12 УП 1968 (Е.); 10 км С вершины г.Хан-Хухэй-Ула, 6-7 УП 1968 (Е.). Дзаб.: 30 км ЗСЗ сомона Тэс, 3-4 УП 1968 (Е.). Хубс.: р.Тэс у устья Шаврын-Гола, 1 УП 1968 (Е.); р.Дэлгэр-Мурэн у Бурэн-Хана, 28-29 УП 1968 (Е.). Всего 18 экз.

Околоводно-болотный, мезогигрофил. Июль.

***Forcipata citrinella* (Zetterstedt).**

Убс.: 10 км С вершины г.Хан-Хухэй-Ула, 6-7 УП 1968 (Е.).

Булг.: р.Селенга, 30 км С Уньта, 26 УП 1968 (Е.). Центр.: г.Богдо-Ула близ Улан-Батора, 11 IX 1967 (Е.). Всего 3 экз.

Околоводно-болотный, холодолюбивый, мезогигрофил. Июль-сентябрь.

**\**Notus sitka* DeLong et Coldwell.**

А.-Ханг.: 15 км Ю Чулута, 29 УШ 1967 (Е.,К.); 35 км ЗЮЗ Их-Тамира, 29 УШ 1967 (К.); 10 км СЗ Цэцэрлэга, 31 УШ 1967 (Е.). Всего 19 экз.

Околоводно-болотный холодолюбивый, гигрофил. На осоках. Август.

*Empoasca viridelutea* Dlabola.

Центр.: окр. Улан-Батора, 15-22 VI, 11 IX 1967 (Е., К.), 64 экз.

Лесной, мезофил. Середина июня-сентябрь.

*Empoasca chaquigolica* Dlabola.

Хубс.: г. Их-Ула близ сомона Их-Ула, 27 VI 1968 (Е.). Центр.: окр. Улан-Батора, 15 VI-14 VII 1967 (Е., К.). Всего 11 экз.

Лесной, мезофил. Середина июня-июль.

*Empoasca sibirica* Vilbaste.

Центр.: г. Богдо-Ула близ Улан-Батора, 19 VI 1967 (Е., К.), 14 экз.

Лесной, мезофил. Конец июня.

\* *Empoasca kontkaneni* Ossiannilsson.

Центр.: Сонгино, 4 IX 1967 (Е.), 1♂.

Лесной, мезофил. Сентябрь.

*Austroasca vittata* (Lethierry).

Хубс.: 5 км З Шарги, 30 VI 1968 (Е.); р. Дэлгэр-Мурэн у Бурэн Хана, 28-29 VI 1968 (Е.); г. Их-Ула близ сомона Их-Ула, 27 VI 1968 (Е.). Булг.: 30 км С Уньта, 26 VI 1968 (Е.); 7 км Ю Уньта, 25 VI 1968 (Е.). Центр.: р. Тола ЗСЗ г. Дзамрин-Ула, 24 VI 1968 (Е.); 30 км В Луна, 4 IX 1967 (К.); окр. Улан-Батора, 18 VI-14 VII 1967 (З., Е., К.); 30 км Ю Мунгэн-Морьта, 8 VII 1967 (Е.). У.-Ханг.: хр. Бага-Богдо, 20 км ВЮВ г. Дзун-Богдо-Ула, 14 VII 1967 (К.); хр. Арц-Богдо, 20 км Ю Ховда, 12 VII 1967 (Е., К.). Ср.-Гоб.: 30 км С Дэлгэр-Цогта 22 VII 1967 (Е.). Ю.-Гоб.: 60 км ЗСЗ Баян-Далай, 30-31 VII 1967 (К.). Всего 53 экз.

Сухолуговой, ксеромезофил. На полынях. Конец июня-сентябрь.

*Kyboasca vехevidens* Dlabola.

Булг.: р. Селенга, 30 км С Уньта, 26 VI 1968 (Е., М. Кз.).

Центр.: Сонгино, 4 IX 1967 (К.). Всего 24 экз.  
Широколиственно-лесной, мезофил. На *Ulmus pumila*. Конец июня - сентябрь.

*Kyboasca bipunctata* (Oshanin).

Убс.: пер. Оготор-Хамрин-Даба, 17 VII 1968 (М. Кз.); 45 км ВЮВ Улангома, 12 VII 1968 (Е.); 30 км СВ Барун-Туруна, 5 VII 1968 (Е.). Дзаб.: 20 км З сомона Баян-Ула, 2 VII 1968 (Е.). Центр.: р. Тола ЗСЗ г. Дзамрин-Ула, 24 VI 1968 (Е.). Б.-Хонг.: сев. берег оз. Орог-Нур, 15-16 VII 1967 (Е., К.); 15 км ЮЗ Орог-Нура, 17-18 VII 1967 (Е., К.). Ср.-Гоб.: г. Дэлгэр-Хангай-Ула, 25 VII 1967 (Е., К.). Всего 27 экз.

Мезофил. Полифаг, обичен на вязах и на травянистых растениях, в Монголии на *Ulmus pumila* и на *Glucosyrhiza* spp. Июль-август.

\* *Kybos butleri* (Edwards).

Хубс.: р. Дэлгэр-Мурэн у Бурэн-Хана, 28-29 VI 1968 (Е.).

Центр.: Гацурт, 20 км В Улан-Батора, 16 VII 1967 (Е., К.). Всего 15 экз.

Поёмно-лесной, мезофил. В Монголии на *Populus laurifolia*. Конец июня-июль.

*Kybos rufescens* Melichar.

Дзаб.: 30 км ЗСЗ сомона Тэо, 3-4 VII 1968 (Е.). Центр.: окр. Улан-Батора, 22 VI-16 VII 1967 (Е., К.). Всего 24 экз.

Поёмно-лесной, мезофил. На ивах. Конец июня-июль.

*Chlorita mendax* (Ribaut).

Дзаб.: 30 км ЗСЗ сомона Тэс, 3-4 VII 1968 (Е.), 1♂.  
Сухолуговой. Июль.

*Chlorita uburchangaiа* Dlabola.

Г.-Алт.: 10 км ЮЗ Хух-Морьта, 21 VII 1968 (Е.); 15 км В Хало-на, 24 VII 1967 (Е.). Б.-Хонг.: 30 км ВСВ Ба-Цагана, 20 VII 1967 (Е., К.). У.-Ханг.: вост. берег оз. Тацун-Цаган-Нур, 15 VII 1967 (Е.). Всего 138 экз.

Пустынный, ксерофил. На песчаных полынях cf. *Artemisia arenaria*. Август.

\* *Chlorita derbetica* Emeljanov, sp.n. (рис. 2-4).

Мелкие, умеренно коренастые. Темя примерно в 1.5 раза короче переднеспинки, щиток немного короче переднеспинки. Темя спереди



Рис. 2-4. *Chlorita derbetica* sp.n.

2 - пенис сбоку, 3 - пенис сзади, 4 - отросток анальной трубки сбоку.

Белесовато-голубовато-зеленые без выраженного рисунка. На фронтоклипеусе заметны поперечные полосы, на темени пара округлых менее светлых пятен. На переднеспинке менее прозрачные, более светлые участки лежат вдоль переднего края и вдоль средней линии. На щитке менее светлые треугольники в боковых углах. Элитры почти прозрачные, со слабо выделяющимися слегка беловатыми жилками. Низ тела более зеленый.

Строение гениталий самца типичное для подрода *Xerogchlorita* *Zachvatkin*. Новый вид от прочих отличается простыми одновершинными отростками основания пениса и отсутствием выраженного вооружения у вершины ствола пениса.

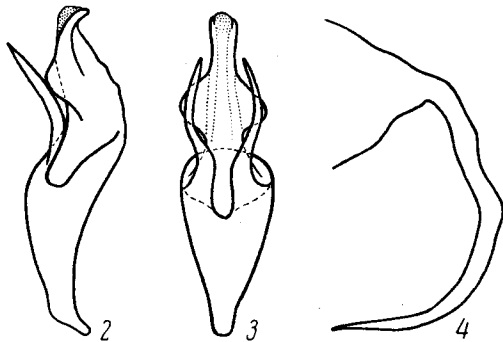
Длина ♂ 2.0-2.2 мм, ♀ 2.2-2.6 мм.

Монголия, Убсу-Нурский аймак: 45 км ЮВ Улангома, 12 УП 1968 (Емельянов); 50 км В Улангома, 10-11 УП 1968, 6♂ 20♀, в том числе голотип ♂ (Емельянов); 40 км З Барун-Туруна, 9 УП 1968 (Емельянов) Всего 35 экз.

Пустынный, ксерофил. На полных подрода *Seriphidium*. Июль.

*Chlorita tolai* *Dlabola*.

= *Chlorita lidiae* *Dworakowska*.

Хубс.: 65 км В Мурана, 27 УП 1968 (Е.). А.-Ханг.: 20 км В Тавшулаха, 1 IX 1967 (Е., К.). Булг.: 20 км ЗЮЗ Авдзаги, 1-2 IX 1967 (Е.); 30 км В Авдзаги, 2 IX 1967 (Е.). Центр.: р. Тола ЗСЗ

тупоугольное, близкое к прямому, его вершина широко закруглена. Задний край темени отчетливо вогнутый. Боковые края темени сближающиеся назад примерно под углом 60°. Темя посередине примерно в 1.5 раза длиннее, чем у глаз. Переднеспинка немного уже головы, ее передний край вместе с боковыми параболически закругленный, почти полукруглый, задний край слабо волнистый, в целом прямой. Надкрылья на длину перепоночки или несколько сильнее выдаются за вершину брюшка.

г. Дзамрын-Ула, 24 УП 1968 (Е.); 30 км В Луна, 4 IX 1967 (Е., К.); 30 км З Улан-Батора, 4 IX 1967 (Е.); окр. нового Баян-Цогта, 23 УП 1968 (Е.); окр. Улан-Батора, 11 УП-1 УП, 11 IX 1967, 20 УП 1968 (З., Е., К.); 30 км Ю Мунгэн-Морьта, 8 УП 1967 (Е.); 20 км Ю Улан-Батора, 2 УП 1967 (Е.). Г.-Алт.: 50 км З Хух-Морьта, 22 УШ 1968 (Е.). Всего 231 экз.

Лугово-степной, ксеромезофил. На полных. Середина июня-сентябрь.

*Chlorita tamaninii* *Wagner*.

= *Chlorita otshirica* *Dlabola*.

Убс.: 30 км СВ Барун-Туруна, 5 УП 1968 (Е.); 10 км С вершины г. Хан-Хухэй-Ула, 6-7 УП 1968 (Е.). Дзаб.: 30 км ЗСЗ сомона Тас, 3-4 УП 1968 (Е.); 45 км ЮВ сомона Баян-Ула, 2 УП 1968 (Е.). Хубс.: р. Тас у устья Шаврын-Гола, 1 УП 1968 (Е.). Булг.: р. Селенга, 30 км С Уньта, 26 УП 1968 (Е.); 7 км Ю Уньта, 25 УП 1968 (Е.); 20 км ЗЮЗ Авдзаги, 1-2 IX 1967 (Е.). Центр.: р. Тола ЗСЗ г. Дзамрын-Ула, 24 УП 1968 (Е.); 30 км З Улан-Батора, 4 IX 1967 (Е.); Сонгино, 4 IX 1967 (Е., З., К.); окр. Улан-Батора, 15 УП-14 УП, 11 IX 1967, 20 УП 1968 (Е., З., К.); 20 км Ю Улан-Батора, 2 УП 1967 (Е.). Всего 155 экз.

Лугово-степной, ксеромезофил. На полных. Середина июня-сентябрь.

\* *Eremochlorita tessellata* (*Lethierry*).

Убс.: 30 км СЗ сомона Дзабхан, 27 УШ 1968 (Е.); 30 км СВ Барун-Туруна, 5 УП 1968 (Е.). Кобд.: ур. Ёлхон, 20 км Ю Алтая на Бодончин-Голе, 4 УШ 1968 (Е.); родник Нарийн-Булак, сев.-вост. край хр. Их-Хавтгий-Нуру, 9 УШ 1968 (Е.). Г.-Алт.: 50 км З Хух-Морьта, 22 УШ 1968 (Е.). У.-Ханг.: вост. берег оз. Тацын-Цаган-Нур, 15 УШ 1967 (Е.). Ю.-Гоб.: 60 км ЗСЗ Баян-Далай, 30-31 УП 1967 (К.). Всего 68 экз.

Эвриксерофил. На полных. Июль-август.

\* *Eremochlorita akdzhusani* *Zachvatkin*.

Кобд.: ур. Ёлхон, 20 км Ю Алтая на Бодончин-Голе, 4 УШ 1968 (Е.). Г.-Алт.: 20 км Ю г. Алаг-Хайрхан-Ула, 13 УШ 1968 (Е.). Всего 8 экз.

Пустынный, ксерофил. На полных подрода *Seriphidium*. Август.

\* *Eupteryx semipunctata* (Fieber).

Убс.: пер.Улан-Даба, 30 км З Улангома, 13 УП 1968 (Е.); 45 км ВОВ Улангома, 12 УП 1968 (Е.). Хубс.: р.Дэлгэр-Мурэн у Бурэн-Хана, 28-29 УП 1968 (Е.). Центр.: р.Тола ЗСЗ г.Дзамрын-Ула, 24 УП 1968 (Е.); Гацурт, 20 км В Улан-Батора, 16 УП 1967 (Е.). Ср.-Гоб.: 30 км С Дэлгэр-Цогта, 22 УП 1967 (Е.); г.Дэлгэр-Хангай-Ула, 25 УП 1967 (Е.). Ю.-Гоб.: хр.Гурван-Сайхан, 40 км Ю Булгана, 30-31 УП 1967 (Е.,К.); 60 км ЗСЗ Баян-Далая, 30-31 УП 1967 (Е.). Всего 29 экз.

Сухолуговой, ксеромезофил. На полных. Конец июня-июль.

\* *Eupteryx undomarginata* Lindberg.

Хубс.: р.Дэлгэр-Мурэн у Бурэн-Хана, 28-29 УП 1968 (Е.); г.Их-Ула близ сомона Их-Ула, 27 УП 1968 (Е.). Булг.: р.Селенга, 30 км С Уньта, 26 УП 1968 (Е.); 7 км Ю Уньта, 25 УП 1968 (Е.). Центр.: р.Тола ЗСЗ г.Дзамрын-Ула, 24 УП 1968 (Е.). У.-Ханг.: хр.Бага-Богдо, 20 км ВОВ г.Дзун-Богдо-Ула, 14 УП 1967 (З.). Ю.-Гоб.: хр.Гурван-Сайхан, 40 км Ю Булгана, 28-29 УП 1967 (Е.,К.). Всего 61 экз.

Сухолуговой, мезофил-ксеромезофил. На полных. Конец июня-август.

*Eupteryx notata* Curtis.

Убс.: 10 км С вершины г.Хан-Хухэй-Ула, 6-7 УП 1968 (Е.). Центр.: г.Богдо-Ула близ Улан-Батора, 15-22 УП 1967 (Е.,К.). Всего 3 экз.

Влажнолуговой, мезофил. Середина июня-июль.

*Linnæuorigana decempunctata* (Fallén).

Центр.: окр.Улан-Батора, 11 УП-14 УП, 11 IX 1967, 20 УП 1968 (Е.,К.), 40 экз.

Лиственно-лесной, мезофил. Июнь-сентябрь.

*Tyrphlocyba quercus-similis* Dworakowska.

Ср.-Гоб.: г.Дэлгэр-Хангай-Ула, 25 УП 1967 (Е.,К.). Ю.-Гоб.: хр.Гурван-Сайхан, 40 км Ю Булгана, 28-29 УП 1967 (Е.). Всего 5 экз.

Лесной, мезофил. Июль.

*Edwardsiana menzbieri* Zachvatkin.

Центр.: р.Тола ЗСЗ г.Дзамрын-Ула, 24 УП 1968 (Е.); Гацурт, 20 км В Улан-Батора, 16 УП 1967 (Е.,К.). Всего 9 экз.  
Поёмно-лесной, мезофил. На ивах. Конец июня-июль.

\* *Empoides aglaie* (Anufriev).

Хубс.: г.Их-Ула близ сомона Их-Ула, 27 УП 1968 (Е.); р.Селенга, 30 км С Уньта, 26 УП 1968 (Е.). Центр.: р.Тола ЗСЗ г.Дзамрын-Ула, 24 УП 1968 (Е.). Всего 3 экз.

Лиственно-лесной, мезофил. На хайлясе - *Ulmus pumila*. Конец июня.

\* *Zygina flammigera* (Geoffroy in Fourcroy).

Центр.: р.Тола ЗСЗ г.Дзамрын-Ула, 24 УП 1968 (Е.). У.-Ханг.: хр.Бага-Богдо, 20 км ВОВ г.Дзун-Богдо-Ула, 14 УП 1967 (К.). Ю.-Гоб.: хр.Гурван-Сайхан, 40 км Ю Булгана, 28-29 УП 1968 (Е.). Всего 5 экз.

Лиственно-лесной, мезофил. На кустарниках. Конец июня-август.

*Tamaricella jakartensis* (Oshanian).

Г.-Алт.: Шаргын-Гоби, 10 км В Баяна, 23 УП 1967 (Е.,К.), 64 экз.

Солончаково-кустарниковый, ксеромезофил. На *Tamarix* spp. Август.

\* *Tamaricella ribauti* (Zachvatkin).

Б.-Хонг.: вост.берег оз.Адгийн-Цаган-Нур, 19-20 УП 1967 (Е.,К.), 4 экз.

Солончаково-кустарниковый, ксеромезофил. На *Tamarix* spp. Август.

*Tamaricella reaumuria* (Diabola).

Ю.-Гоб.: 10 км В кол.Суджийн-Худук, 2 УП 1967 (К.), 2 экз.  
Пустынный, ксерофил. На *Reaumuria soongorica*. Август.

*Goniognathus rugulosus* (Haupt).

Убс.: 70 км В Улангома, 1 IX 1968 (М.Кз.); 40 км З Барун-Туруна, 9 УП 1968 (Е.); 30 км СЗ сомона Дзабхан, 27 УП 1968 (Е.,М.).



Кз.). Дзаб.: 20 км З сомона Баян-Ула, 2 УП 1968 (Е.). А.-Ханг.: 20 км В Төвшрүлэха, 1 IX 1967 (Е., К.). Булг.: 20 км ЗЮЗ Авдзаги, 1-2 IX 1967 (Е., К.); 30 км В Авдзаги, 2 IX 1967 (Е., К.). Центр.: р. Тола ЗСЗ г. Дзамрин-Ула, 24 УП 1968 (Е.); 30 км В Луна, 4 IX 1967 (Е., К.); Сонгино, 18 УП-1 УП 1967 (Е.); г. Богдо-Ула близ Улан-Батора, 11 IX 1967 (Е.). Кобд.: р. Бодончин-Гол, 5 км Ю сомона Алтай, 11 УШ 1968 (Е.). Б.-Хонг.: хр. Их-Богдо, 15 км ЮЗ оз. Орог-Нур, 17 УШ 1967 (Е.). У.-Ханг.: хр. Бага-Богдо, 20 км ВЮВ г. Дзун-Богдо-Ула, 14 УШ 1967 (Е., К.). Ср.-Гоб.: 20 км З Луса, 23-24 УП 1967 (К.); 30 км СВ Дэлгэр-Хангая, 24 УП 1967 (Е.). Всего 56 экз.

Эвриксерофил. На полных. Конец июня-сентябрь.

\**Goniognathus sanguiniparsus* (Haupt).

Кобд.: р. Бодончин-Гол, 5 км Ю сомона Алтай, 11 УШ 1968 (Е.), 4 экз.

Солонцово-пустынный, мезоксерофил. На солянках, преимущественно однолетних, в Монголии только на последних. Август.

*Tamaricades taeniatus* (Emeljanov).

Кобд.: ур. Ёлхон, 20 км Ю Алтай на Бодончин-Голе, 4 УШ 1968 (Е.). Г.-Алт.: 10 км В Баяна, 23 УШ 1967 (Е., К.). Б.-Хонг.: вост. берег оз. Адгийн-Цаган-Нур, 19-20 УШ 1967 (Е., К.). Ю.-Гоб.: 10 км СВ г. Онч-Хайрхан-Ула, 4 УШ 1967 (Е., К.). Всего 56 экз.

Солончаково-кустарниковый, ксеромезофил. На *Tamarix* spp. Август.

\**Orsius pallasi* (Lethierry).

Кобд.: ур. Ёлхон, 20 км Ю Алтай на Бодончин-Голе, 4 УШ 1968 (Е.). Ю.-Гоб.: 10 км СВ г. Онч-Хайрхан-Ула, 4 УШ 1967 (Е., К.). Всего 6 экз.

Солончаково-кустарниковый, ксеромезофил. На *Tamarix* spp. Август.

\**Orsius tigris* (Lethierry).

Кобд.: ур. Ёлхон, 20 км Ю Алтай на Бодончин-Голе, 4 УШ 1968 (Е.). Г.-Алт.: 10 км В Баяна, 23 УШ 1967 (Е.). Б.-Хонг.: берег оз. Бон-Цаган-Нур 3 Ба-Цагана, 20 УШ 1967 (Е.); вост. берег оз. Адгийн-Цаган-Нур, 19-20 УШ 1967 (Е., К.). Всего 32 экз.

Солончаково-кустарниковый, ксеромезофил. На *Tamarix* spp. и на *Muricaria*, в Монголии на Байдраг-Голе на *M. alopresuroides*. Август.

\**Orsius versicolor* (Distant).

Б.-Хонг.: ур. Эхин-Гол, 13 УШ 1969 (К.). Ю.-Гоб.: 75 км Ю Ноёна, 23 УШ 1969 (К.). Всего 3 экз.

Солончаково-кустарниковый, ксеромезофил. На *Tamarix* spp. Август.

\**Hishimonoides chinensis* Anufriev.

Вост.: р. Ульдза, 13 км З Даш-Балбара, 23 УШ 1975 (Е.). В.-Гоб.: г. Номт-Ула, 30 км ВЮВ оз. Шохой-Нур, 4 УШ 1971 (Е., К.); 25 км В оз. Шохой-Нур, 3 УШ 1971 (К.); 40 км ВЮВ Сайн-Шанда, 16 УШ 1975 (Е.); 40 км З Эрдэнэ, 14 УШ 1975 (М.Кз.). Всего 30 экз.

СССР. Читинская обл., Андриановка ЮВ Карымской, 1-2 УШ 1975 (Каспарян).

Аридно-древесный. На *Ulmus pumila*. Август.

*Eremophlepsius (Pseudophlepsius) binotatus* (Signoret).

Кобд.: низовья р. Бодончин-Гол, 5 км ЮЗ Алтай, 11 УШ 1968 (Е.); ур. Ёлхон, 20 км Ю Алтай на Бодончин-Голе, 4 УШ 1968 (Е., М.Кз.). Б.-Хонг.: сев. берег оз. Орог-Нур, 15-16 УШ 1967 (Е.). Ю.-Гоб.: Хонгорын-Элс, 60 км ЗСЗ Баян-Далай, 30-31 УП 1967 (Е.). Всего 41 экз.

Эвриксерофил. На бобовых, в Монголии на солодке (Орог-Нур), на *Neduzarum mongolicum* (Бориг-Дэл, Хонгорын-Элс), на чингиле (Ёлхон). Июль-август.

*Zarusna eremita* Emeljanov.

= *Diaspa muscosa* Diabola, syn. n.

Ср.-Гоб.: 30 км С Дэлгэр-Хангая, 24 УП 1967 (Е., К.); 30 км Ю Дэлгэр-Хангая, 26 УП 1967 (Е.). Ю.-Гоб.: 20 км ЗСЗ Баян-Далай, 1 УШ 1967 (Е., К.); 55 км Ю Хурмана, 2 УШ 1967 (К.); 10 км В кол. Суджийн-Худук, 2 УШ 1967 (Е., К.); 30 км ЮВ кол. Суджийн-Худук, 3 УШ 1967 (Е., К.); Бордзон-Гобя, 80 км ЮВ Номгона, 5-8 УШ 1967 (Е., К.). Всего 124 экз.

Пустынный, ксерофил. Полифаг на различных пустынных полукустарничках, особенно на *Reaumuria soongorica*, *Salvola passera*, *Anabasis brevifolia*, *Nitraria sphaerocarpa*. Конец июля-август.

\* *Achaetia anabasisidis* Emeljanov.

Б.-Улг.: южн. берег оз. Толбо-Нур, 24 УП 1968 (Е.). Убс.: 15 км С устья Хув-Ус-Гола, 17 УП 1968 (Е.); сев.-зап. берег оз. Ураг-Нур, 17 УП 1968 (Е.); 15 км ЮВ Улангома, 10 УП 1968 (Е.); 50 км В Улангома, 10-11 УП 1968 (Е.); протока между Айраг- и Хиргис-Нуром, 28-29 УП 1968 (Е.); 40 км З Барун-Туруна, 9 УП 1968 (Е.). Дзаб.: 20 км ЗСЗ сомона Тэс, 3 УП 1968 (Е.). Кобд.: 20 км З южн. края оз. Дургэн-Нур (Дуро-Нур), 22 УП 1968 (Е.); 10 км С Уэнча, 2-3 УП 1968 (Е.). Г.-Алт.: 30 км С Тугрэга, 14 УП 1968 (Е.). Д.-Гоб.: 18 км Ю Мандал-Обо, 26 УП 1967 (Е.); 45 км ЮВ Далан-Дадага, 10 УП 1967 (Е., К.). Всего 55 экз.

Солонцово-пустынный, ксерофил. На *Anabasis* spp., *Nanophyton erinaceum*, в Монголии на *Anabasis brevifolia* и на Западе на *Nanophyton erinaceum*, в котловине Убсу-Нура также на *Salvola passerina*. Июнь-август.

*Neocaliturus* (s.str.) *guttulatus* (Kirschbaum).

Хубс.: р. Дэлгэр-Мурэн у Бурэн-Хана, 28-29 УП 1968 (Е.); 25 км З Мурэна, 27 УП 1968 (Е.). А.-Ханг.: 30 км ЗЮЗ Их-Тамира, 29 УП 1967 (Е., К.). Булг.: 20 км ЗЮЗ Авдзаги, 1-2 IX 1967 (Е., К.); 5 км В Дашинчилэна, 2 IX 1967 (Е.). Центр.: р. Тола у Луна, 4 IX 1967 (К.); 30 км З Улан-Батора, 4 IX 1967 (Е.); г. Богдо-Ула близ Улан-Батора, 15 УП, 11 IX 1967 (Е., К.). Кобд.: 5 км ЮЗ Алтая на Бодончин-Голе, 11 УП 1968 (Е.). Б.-Хонг.: вост. берег оз. Адгийн-Цаган-Нур, 19-20 УП 1967 (Е.); сев. берег оз. Орог-Нур, 15-16 УП 1967 (З.); сев. склон хр. Их-Богдо, 18 УП 1967 (Е.). Всего 33 экз.

Сухолуговой, ксеромезофил. На сложноцветных. Конец июня-сентябрь.

*Neocaliturus* (Circulifer) *opacipennis* (Lethierry).

Кобд.: 15 км С устья Хув-Ус-Гола, 17 УП 1968 (Е.); 15 км ЮВ Улангома, 10 УП 1968 (Е.); протока между Айраг- и Хиргис-Нуром, 28-29 УП 1968 (Е.). Центр.: 30 км В Луна, 4 IX 1967 (Е.); Сонгино, 1 УП 1967 (Е.); г. Богдо-Ула близ Улан-Батора, 11 IX 1967 (Е.). Кобд.: 20 км З южн. края оз. Дургэн-Нур (Дуро-Нур), 22 УП 1968 (Е.); родник Нарийн-Булак, сев.-вост. край хр. Их-Хавтгийн-Нуру, 9 УП 1968 (Е.). Г.-Алт.: 50 км З Хух-Морьта, 22 УП 1968 (Е.); 20 км З Хух-Морьта, 22 УП 1968 (Е.); 10 км ЮЗ Хух-Морьта, 21 УП 1968 (Е.); 45 км СВ Алтая (Юсун-Булака), 25 УП 1967 (Е.); 30 км С Дэлгэра, 25 УП 1967 (З.); 40 км СВ Дэлгэра, 26 УП 1967 (Е.). Б.-Хонг.: 10 км

В пос. Байдраг, 26 УП 1967 (К.); сев. берег оз. Орог-Нур, 15-16 УП 1967 (Е.); хр. Их-Богдо, 15 км ЮЗ оз. Орог-Нур, 17 УП 1967 (Е.). У.-Ханг.: вост. берег оз. Тацын-Цаган-Нур, 15 УП 1967 (Е.); 30 км СВ г. Дзун-Богдо-Ула, 15 УП 1967 (Е.); хр. Бага-Богдо, 15 км ВСВ г. Дзун-Богдо-Ула, 15 УП 1967 (Е.); хр. Бага-Богдо, 20 км ЮВ г. Дзун-Богдо-Ула, 14 УП 1967 (Е.); хр. Арц-Богдо, 20 км Ю Ховда, 12-13 УП 1967 (Е.); 70 км В сомона Богдо, 12 УП 1967 (Е.). Ср.-Гоб.: 20 км З Луса, 23-24 УП 1967 (Е.); 30 км СВ Дэлгэр-Хангая, 24 УП 1967 (К.); г. Дэлгэр-Хангай-Ула, 25 УП 1967 (Е.); 30 км Ю Дэлгэр-Хангая, 26 УП 1967 (З.). Ю.-Гоб.: 10 км С Мандал-Обо, 26 УП 1967 (К.); ур. Баян-Дзаг, 30 км ССВ Булгана, 26-28 УП 1967 (К.); 30 км СЗ Булгана, 12 УП 1967 (Е.); 15 км ЗСЗ Хурмэна, 1 УП 1967 (Е.); 10 км В кол. Суджийн-Худук, 3 УП 1967 (Е.); 30 км ЮВ кол. Суджийн-Худук, 3 УП 1967 (Е.); 15 км СВ г. Онч-Хайрхан-Ула, 4 УП 1967 (Е.); 7 км ЮВ Номгона, 9 УП 1967 (Е.); 80 км ЮВ Номгона, 5-8 УП 1967 (Е.). Всего 62 экз.

Солонцово-пустынный, ксерофил. Полифаг. Июль-сентябрь.

\* *Neocaliturus* (Circulifer) *haematocers* (Mulsant et Rey).

Убс.: 50 км В Улангома, 10-11 УП 1968 (Е.); 30 км СВ Барун-Туруна, 5 УП, 2-3 IX 1968 (Е., М. Кз.); 30 км СВ сомона Дзабхан, 27 УП 1968 (Е.); протока между Айраг- и Хиргис-Нуром, 28-29 УП 1968 (Е.). Дзаб.: 30 км ЗСЗ сомона Тэс, 3-4 УП 1968 (Е.). Булг.: 20 км ЗСЗ Авдзаги, 1-2 IX 1967 (Е.). Центр.: 5 км Ю Эрдэнэ-Худука, 21 УП 1967 (К.). Кобд.: 40 км С Уэнча, 31 УП-1 УП 1968 (Е.); 30 км С Уэнча, 2 УП 1968 (Е.); 10 км С Уэнча, 2-3 УП 1968 (Е.); ур. Ёлхон, 20 км Ю Алтая на р. Бодончин-Гол, 4 УП 1968 (Е.); уц. Дзэгийн-Ама в хр. Их-Хавтгийн-Нуру, 7 УП 1968 (Е.); родник Нарийн-Булак, 9 УП 1968 (Е.). Г.-Алт.: 10 км ЮЗ Хух-Морьта, 21 УП 1968 (Е.); 30 км С Тугрэга, 14 УП 1968 (Е.); 6 км В Баяна, 15-17 УП 1968 (Е.); 40 км ЮЗ Алтая (Юсун-Булака), 22-23 УП 1967 (З.); 15 км В Халона, 24 УП 1967 (Е.); 10 км ЮЗ Нарана, 24 УП 1967 (Е.); 30 км С Дэлгэра, 25 УП 1967 (Е.). Б.-Хонг.: 30 км ВСВ Ба-Цагана, 20 УП 1967 (Е.); вост. берег оз. Адгийн-Цаган-Нур, 19-20 УП 1967 (Е., К.); сев. берег оз. Орог-Нур, 15-16 УП 1967 (Е.). У.-Ханг.: вост. берег оз. Тацын-Цаган-Нур, 15 УП 1967 (Е., К.); 30 км СВ г. Дзун-Богдо-Ула, 15 УП 1967 (Е.); хр. Арц-Богдо, 20 км Ю Ховда, 12 УП 1967 (Е., К.). Ср.-Гоб.: 30 км С Дэлгэр-Цогта, 22 УП 1967 (Е.); 20 км З Луса, 23-24 УП 1967 (Е.); 30 км СВ Дэлгэр-Хангая, 24 УП 1967 (З., К.); 30 км Ю Дэлгэр-Хангая, 26 УП 1967 (З.). Ю.-Гоб.: ур. Баян-

Дзаг, 30 км ССВ Булгана, 26-28 УП 1967 (З.); хр.Гурван-Сайхан, 40 км Д Булгана, 28 УП 1967 (Е.); 60 км ЗСЗ Баян-Далаа, 30-31 УП 1967 (Е.); 20 км ЗСЗ Баян-Далаа, 31 УП 1967 (К.); 80 км ЮВ Номгона, 5-8 УП 1967 (Е.). Всего 60 экз.

Солонцово-пустынный, ксерофил. Полифаг. Июль-сентябрь.

*Concavifer sagittatus* Emeljanov.

Г.-Алт.: 15 км ЗСЗ Дзаоя, 16 УП 1970 (Е.), 10 экз.

Солонцово-кустарниковый, мезоксерофил. На *Lucium ruthenicum*. Июль-август.

*Balclutha arhenana* Diabola.

Убс.: пер.Улан-Даба, 30 км З Улангома, 13 УП 1968 (Е.); 45 км ЮВ Улангома, 12 УП 1968 (Е.); 15 км СВ Малчина, 9 УП 1968 (Е.); 30 км С Барун-Туруна, 5 УП 1968 (Е.). Дзаб.: 30 км ЗСЗ сомона Тас, 3-4 УП 1968 (Е.). Хубс.: р.Дэлгэр-Мурэн у Бурэн-Хана, 28-29 УП 1968 (Е.); 20 км З Мурэна, 27 УП 1968 (Е.); оз.Ачмаг, 25 км В Мурэна, 27 УП 1968 (Е.); г.Их-Ула близ сомона Их-Ула, 27 УП 1968 (Е.). Булг.: 7 км Д Уньта, 25 УП 1968 (Е.). Центр.: р.Тола ЗСЗ г.Дзамрын-Ула, 24 УП 1968 (Е.); окр.Улан-Батора, 11 УП-4 УП 1967, 20 УП 1968 (З., Е., К.); 20 км Ю Улан-Батора, 2 УП 1967 (Е.); 5 км Ю Эрдэнэ-Худука, 21 УП 1967 (Е.); 30 км Ю Мунгэн-Морьта, 8 УП 1967 (Е.). Ср.-Гоб.: 30 км С Дэлгэр-Цогта, 22 УП 1967 (Е.); г.Дэлгэр-Хангай-Ула, 25 УП 1967 (З.). Ю.-Гоб.: хр.Гурван-Сайхан, 40 км Ю Булгана, 28-29 УП 1967 (Е., К.). Всего 130 экз.

Суходуговой, мезофил. Июнь-июль.

*Sonronius dahlbomi* (Zetterstedt).

Убс.: 10 км С вершины г.Хан-Хухэй-Ула, 6-7 УП 1968 (Е.), 19 экз.

Травяно-лесной, мезофил. На *Pilipendula ulmaria*. Июль.

*Macrosteles alpinus* (Zetterstedt).

Убс.: 10 км С вершины г.Хан-Хухэй-Ула, 6-7 УП 1968 (Е.).

Хубс.: р.Дэлгэр-Мурэн у Бурэн-Хана, 28-29 УП 1968 (Е.). Центр.: окр.Улан-Батора, 19 УП-16 УП 1967 (Е., К.); 20 км Ю Улан-Батора, 2 УП 1967 (Е.). Б.-Хонг.: сев.берег оз.Орог-Нур, 15-16 УП 1967 (К.). Всего 56 экз.

Околоводно-болотный холодолюбивый, гигромезофил. Конец июня-август.

*Macrosteles cristatus* (Ribaut).

Центр.: окр.Улан-Батора, 19 УП 1967 (З., К.), 2 экз.  
Влажнолуговой, мезофил. Конец июня.

*Macrosteles osborni* (Dorst).

Хубс.: р.Тас у устья Шаврын-Гола, 1 УП 1968 (Е.). Булг.: р.Селенга, 30 км С Уньта, 26 УП 1968 (Е.). Центр.: г.Богдо-Ула близ Улан-Батора, 22 УП 1967 (Е.); 20 км Ю Улан-Батора, 2 УП 1967 (Е., К.). Всего 36 экз.

Конец июня-июль.

\**Macrosteles glossonae* (Van Duzee).

Убс.: 45 км ЮВ Улангома, 12 УП 1968 (Е.); 50 км В Улангома, 10-11 УП 1968 (Е.). Дзаб.: 30 км ЗСЗ сомона Тас, 3-4 УП 1968 (Е.). Хубс.: 20 км ЮЗ Бурэн-Хана, 30 УП 1968 (Е.); оз.Ачмаг, 25 км В Мурэна, 26 УП 1968 (Е.). Булг.: р.Селенга, 30 км С Уньта, 26 УП 1968 (Е.). Центр.: окр.Улан-Батора, 22 УП-14 УП 1967, 20 УП 1968 (Е., З., К.); 20 км Д Улан-Батора, 2 УП 1967 (Е., З., К.). Ю.-Гоб.: оз.Баян-Тухум, 30 км ЗСЗ Баян-Далаа, 31 УП 1967 (К.). Всего 61 экз.

Конец июня-июль.

*Macrosteles lividus* (Edwards).

Ю.-Гоб.: оз.Баян-Тухум, 30 км ЗСЗ Баян-Далаа, 31 УП 1967 (Е., К.), 10 экз.

Околоводный, гигрофил. На *Scirpus tabernaemontani*. Июль.

*Endria nebulosa* (Ball).

Хэнт.: 15 км Ю Цэнхэр-Мандала, 5 IX 1975 (Е.), 2 экз.  
Влажнолуговой, мезофил. На вейнике.

*Deltoccephalus pulicaris* (Fallén).

Убс.: 20 км Ю оз.Урэг-Нур, 14 УП 1968 (Е.). А.-Ханг.: 10 км ССВ пер.Эгин-Даба, 27 УП 1967 (Е.); 15 км СВ пер.Эгин-Даба, 28 УП 1967 (Е.); 25 км ЗЮЗ Их-Тамира, 30 УП 1967 (Е.). Центр.: окр.Улан-Батора, 29 УП-14 УП, 11 IX 1967 (Е.). Кобд.: юго-зап. угол оз.Хара-Ус-Нур, 28 УП 1968 (Е.); 30 км С Уэнча, 2 УП 1968 (Е.); 40 км С Уэнча, 31 УП-1 УП 1968 (Е.); 5 км ЮЗ Алтая на Бодончин-Голе,

II УШ 1968 (Е.). Б.-Хонг.: 8 км ЮЗ пер.Эгин-Даба, 27 УШ 1967 (Е.).  
Г.-Алт.: 10 км СЗ Нарана, 24 УШ 1967 (Е.). Всего 29 экз.

Влажнолуговой, мезофил. Конец июня-сентябрь.

\**Doraturopsis microscephalus* (Kuznezov).

Б.-Хонг.: ур.Эхин-Гол, 1 IX 1970 (Е.), 1 экз.

Солончаковато-луговой, мезоксерофил. На редком и невысоком *Phragmites communis*. Конец августа-начало сентября, в Казахстане с конца мая.

\**Doraturopsis heros* (Melichar).

= *Doraturopsis acutus* Lindberg.

Кобд.: оз.Цаган-Нур близ Дээрэга, 23-24 УШ 1968 (Е.); р.Бодончин-Гол, 5 км ЮЗ Алтая, 11 УШ 1968 (Е.). Г.-Алт.: 6-10 км В Баяна, 23 УШ 1967, 15-17 УШ 1968 (Е.,К.). Б.-Хонг.: вост.берег оз.Адгийн-Цаган-Нур, 19-20 УШ 1967 (Е.); сев.берег оз.Орог-Нур, 15-16 УШ 1967 (Е.). Ю.-Гоб.: 30 км Ю Хурмана, 1 УШ 1967 (Е.); 15 км СВ г.Онч-Хайрхан-Ула, 4 УШ 1967 (Е.). Всего 54 экз.

Солонцово-солончаковый, мезофил - ксеромезофил. На тростнике. Август.

\**Doratura* (s.str.) *stylata* (Boheman).

Дзаб.: 30 км ЗСЗ сомона Тэс, 3-4 УШ 1968 (Е.); 20 км З сомона Баян-Ула, 2 УШ 1968 (Е.). Хубс.: р.Тэс у устья Шаврын-Гола, 1 УШ 1968 (Е.); р.Дэлгэр-Мурэн у Бурэн-Хана, 28-29 УШ 1968 (Е.). А.-Ханг.: 35 км ЗЮЗ Их-Тамира, 29 УШ 1967 (Е.,К.); 10 км СЗ Цэцэрлага, 31 УШ 1967 (Е.,К.). Булг.: 7 км Ю Уньта, 25 УШ 1968 (Е.). Центр.: р.Тола ЗСЗ г.Дзамрын-Ула, 24 УШ 1968 (Е.); окр.Улан-Батора, 11 IX 1967, 29 УШ-14 УШ 1968 (Е.). Всего 74 экз.

Сухолуговой, мезофил. На злаках. Конец июня-июль, в Казахстане конец июня-сентябрь.

*Doratura* (s.str.) *lukjanovitschi* Kuznezov.

Убс.: 50 км З Улангома, 10-11 УШ 1968 (Е.); 30 км СВ Барун-Туруна, 5 УШ 1968 (Е.). Дзаб.: 20 км З сомона Баян-Ула, 2 УШ 1968 (Е.). Хубс.: 65 км В Мурэна, 27 УШ 1968 (Е.); г.Их-Ула близ сомона Их-Ула, 27 УШ 1968 (Е.). Булг.: 20 км ЗЮЗ Авдзаги, 1-2 IX 1967 (Е.,К.). Центр.: окр.нового Баян-Цогта, 23 УШ 1968 (Е.); окр.Улан-Батора, 18 УШ-1 УШ 1967 (Е.); окр.Баян-Дэлгэра, 8 УШ 1967 (Е.,К.).

Кобд.: 20 км З южн.края оз.Дургэн-Нур (Дуро-Нур), 22 УШ 1968 (Е.). Б.-Хонг.: хр.Их-Богдо, 15 км ЮЗ оз.Орог-Нур, 17-18 УШ 1967 (Е.,К.). У.-Ханг.: 30 км СВ г.Дзун-Богдо-Ула, 15 УШ 1967 (Е.,К.); 70 км В сомона Богдо, 12 УШ 1967 (Е.,К.). Ср.-Гоб.: 30 км С Дэлгэр-Цогта, 22 УШ 1967 (Е.); 25 км ЗЮЗ Мандал-Гоби, 23 УШ 1967 (Е.,К.); 20 км З Луса, 23-24 УШ 1967 (Е.). Ю.-Гоб.: 30 км СЗ Булгана, 12 УШ 1967 (Е.); хр.Гурван-Сайхан, 40 км Ю Булгана, 28 УШ 1967 (Е.); 60 км ЗСЗ Баян-Далая, 30-31 УШ 1967 (Е.); зап.окр.Далан-Дзадагада, 10 УШ 1967 (Е.); 45 км ЮЮВ Далан-Дзадагада, 10 УШ 1967 (Е.). Всего 172 экз.

Степной, ксерофил. На гобийских луках - *Allium polyrrhizum* и т.п. Конец июня-август.

*Doratura* (s.str.) *gravis* Emeljanov.

Дзаб.: 30 км ЗСЗ сомона Тэс, 3-4 УШ 1968 (Е.). А.-Ханг.: 10 км СЗ Цэцэрлага, 31 УШ 1967 (З.); 20 км В Тэвшрулэха, 1 IX 1967 (Е.); 15 км Ю пос.Угий-Нур, 1 IX 1967 (Е.). Центр.: окр.нового Баян-Цогта, 23 УШ 1968 (Е.); окр.Улан-Батора, 1-16 УШ 1968 (Е.). У.-Ханг.: хр.Бага-Богдо, 20 км ВЮВ г.Дзун-Богдо-Ула, 14 УШ 1967 (Е.); хр.Арц-Богдо, 20 км Ю Ховда, 12-13 УШ 1967 (Е.,К.). Всего 41 экз.

Сухолуговой, ксеромезофил. Конец июня-сентябрь.

*Doratura* (*Doraturina*) *homophyla* (Flor).

Убс.: 40 км З Барун-Туруна, 9 УШ 1968 (Е.); 30 км СВ Барун-Туруна, 5 УШ 1968 (Е.). Дзаб.: 30 км ЗСЗ сомона Тэс, 3-4 УШ 1968 (Е.). Хубс.: р.Тэс у устья Шаврын-Гола, 1 УШ 1968 (Е.). Всего 32 экз.

Эвриксерофил. Июль, в Казахстане. июнь-август.

\**Doratura* (*Doraturina*) *gusaei* Kuznezov.

Кобд.: ур.Ёлхон, 20 км Ю Алтая на Бодончин-Голе, 4 УШ 1968 (Е.), 9 экз.

Солонцевато-степной, мезоксерофил. На востреце *Agropyron ramosum*. Август.

*Aconuga ochrargentea* Emeljanov.

Ю.-Гоб.: 40 км ЮЮВ Номгона, 9 УШ 1967 (К.); 15 км СВ г.Онч-Хайрхан-Ула, 4 УШ 1967 (Е.,К.). Всего 12 экз.  
Солонцово-солончаковый, мезофил-ксеромезофил. Август.

*Aconura pictiventris* Kusnezov.

Хубс.: оз.Ачмаг, 25 км В Мурэна, 27 УИ 1968 (Е.); 5 км Ю Шарги, 30 УИ 1968 (Е.). А.-Ханг.: сев.зап.берег оз.Угий-Нур, 1 IX 1967 (К.). Булг.: оз.Баян-Нур, 15 км В Дашинчилэна, 2 IX 1967 (К.). Центр.: оз.Тухмийн-Нур близ Бурэна, 31 УИ 1969 (К.); 14 км В Улан-Батора, 20 УИ 1967 (К.); 5 км Ю Эрдэнэ-Худука, 21 УИ 1967 (Е.,К.). Кобд.: юго-зап.угол оз.Хара-Ус-Нур, 28 УИ 1968 (Е.); пер.Их-Улан-Даба, 30 УИ 1968 (Е.); 30 км С Уэнча, 2 УИ 1968 (Е.). Г.-Алт.: 10 км СЗ Нарана, 24 УИ 1967 (К.). Б.-Хонг.: 10 км В пос.Байдраг, 26 УИ 1967 (К.); сев.берег оз.Орог-Нур, 15-16 УИ 1967 (Е.,К.). Ю.-Гоб.: оз.Баян-Тухум, 30 км ЗСЗ Баян-Далая, 31 УИ 1967 (Е.,К.). Всего 96 экз.

Солонцово-солончаковня, мезофил. На влаках рода *Russinella* бескильница. Конец июня-сентябрь.

*Aconurella sibirica* (Lethierry).

= *Aconura ogloblini* Kusnezov.

Убс.: 50 км В Улангома, 10-11 УИ 1968 (Е.); 40 км З Барун-Туруна, 9 УИ 1968 (Е.); 30 км СВ Барун-Туруна, 5 УИ 1968 (Е.); 10 км С вершины г.Хан-Хухэй-Ула, 6-7 УИ 1968 (Е.). Дзаб.: 20 км З сомона Баян-Ула, 2 УИ 1968 (Е.). Хубс.: р.Тас у устья Шаврын-Гола, 1 УИ 1968 (Е.); 45 км В сомона Цэцэрлэг, 1 УИ 1968 (Е.); 5 км З Шарги, 30 УИ 1968 (Е.); 20 км ЮЗ Бурэн-Хана, 30 УИ 1968 (Е.); р.Дэлгэр-Мурэн у Бурэн-Хана, 28-29 УИ 1968 (Е.); 25 км З Мурэна, 27 УИ 1968 (Е.). Центр.: окр.нового Баян-Цогта, 23 УИ 1968 (Е.); окр.Улан-Батора, 11 УИ-16 УИ 1967, 20 УИ 1968 (Е.,К.); Мунгэн-Морьт, 6-7 УИ 1967 (Е.,К.); 30 км Ю Мунгэн-Морьта, 8 УИ 1967 (Е.,К.); 20 км Ю Улан-Батора, 2 УИ 1967 (Е.). Ю.-Гоб.: хр.Гурван-Сайхан, 40 км Ю Булгана, 28-29 УИ 1967 (Е.,К.). Всего 59 экз.

Горно-степной, мезоксерофил. На влаках. Середина июня-июль.

*Aconurella diplachnis* Emeljanov.

Б.-Улг.: 20 км Ю г.Цаст-Ула, 25 УИ 1968 (Е.). Убс.: 15 км С устья Хув-Ус-Гола, 17 УИ 1968 (Е.); пер.Оготор-Хамрын-Даба, 17 УИ 1968 (Е.); сев.-зап.берег оз.Ураг-Нур, 17 УИ 1968 (Е.); 15 км ЮВ Улангома, 10 УИ 1968 (Е.); 45 км ЮВ Улангома, 12 УИ 1968 (Е.); 50 км В Улангома, 10-11 УИ 1968 (Е.); 40 км З Барун-Туруна, 9 УИ 1968 (Е.); 30 км СВ Барун-Туруна, 5 УИ 1968 (Е.). Дзаб.: 20 км З сомона Баян-Ула, 2 УИ 1968 (Е.); 45 км ЮВ сомона Баян-Ула, 2 УИ

1968 (Е.). Хубс.: р.Дэлгэр-Мурэн у Бурэн-Хана, 28-29 УИ 1968 (Е.); 25 км З Мурэна, 27 УИ 1968 (Е.); оз.Ачмаг, 25 км В Мурэна, 27 УИ 1968 (Е.). Булг.: 20 км ЗЮЗ Авдзаги, 1-2 IX 1967 (Е.); 30 км В Авдзаги, 2 IX 1967 (Е.); 5 км В Дашинчилэна, 2 IX 1967 (Е.). Центр.: р.Тола ЗСЗ г.Дзамрын-Ула, 24 УИ 1968 (Е.); 125 км ЮЗ Улан-Батора, 30-31 УИ 1969 (К.); окр.нового Баян-Цогта, 23 УИ 1968 (Е.); окр.Улан-Батора, 11 УИ-16 УИ 1967 (Е.,З.,К.); окр.Баян-Дэлгэра, 8 УИ 1967 (К.); Мунгэн-Морьт, 6-7 УИ 1967 (Е.); 30 км Ю Мунгэн-Морьта, 8 УИ 1967 (Е.); 20 км Ю Улан-Батора, 2 УИ 1968 (Е.); 70 км Ю Улан-Батора, 20-21 УИ 1967 (Е.,К.); 30 км С Эрдэнэ-Худука, 21 УИ 1967 (К.); 5 км Ю Эрдэнэ-Худука, 21 УИ 1967 (Е.). Кобд.: 15 км СЗ Кобдо, 26 УИ 1968 (Е.); 20 км З ювн.края оз.Дургэн-Нур (Дурэ-Нур), 22 УИ 1968 (Е.). Б.-Хонг.: 10 км В пос.Байдраг, 26 УИ 1968 (К.); хр.Их-Богдо, 15 км ЮЗ оз.Орог-Нур, 17 УИ 1967 (Е.); сев.склон хр.Их-Богдо, 18 УИ 1967 (Е.,К.); зап.берег оз.Орог-Нур, 19 УИ 1967 (К.). У.-Ханг.: хр.Бага-Богдо, 15 км ВСВ г.Дэун-Богдо-Ула, 15 УИ 1967 (Е.); хр.Бага-Богдо, 20 км ЮВ г.Дэун-Богдо-Ула, 15 УИ 1967 (Е.); хр.Арц-Богдо, 20 км Ю Ховда, 12-13 УИ 1967 (Е.,К.); 70 км В сомона Богдо, 12 УИ 1967 (Е.). Ср.-Гоб.: 30 км С Дэлгэр-Цогта, 22 УИ 1967 (Е.,К.); 20 км ЗЮЗ Мандал-Гоби, 23 УИ 1967 (Е.); 20 км З Луса, 23-24 УИ 1967 (Е.,К.); 30 км СВ Дэлгэр-Хангай, 24 УИ 1967 (З.); г.Дэлгэр-Хангай, 25 УИ 1967 (Е.,З.,К.); 30 км Ю Дэлгэр-Хангай, 26 УИ 1967 (З.). Ю.-Гоб.: 18 км Ю Мандал-Обо, 26 УИ 1967 (Е.); ур.Баян-Дзаг, 30 км СВ Булгана, 26-28 УИ 1967 (З.,К.); хр.Гурван-Сайхан, 40 км Ю Булгана, 28-29 УИ 1967 (Е.,К.); 60 км ЗСЗ Баян-Далая, 30-31 УИ 1967 (Е.,К.); зап.окр.Далан-Дзадагада, 10 УИ 1967 (Е.); 65 км ЮВ Номгона, 9 УИ 1967 (Е.); Бордзонгин-Гоби, 80 км ЮВ Номгона, 5-8 УИ 1967 (Е.,К.). Всего 119 экз.

Степной, ксерофил. Олигофил на *Cleistogenes squarrosa*, *C. songorica*. Середина июня-сентябрь.

*Athyasella* (*Amphipyga*) *ruspa* Emeljanov.

Хубс.: 45 км В сомона Цэцэрлэг, 30 УИ 1968 (Е.), 5 экз. Горно-степной, мезоксерофил. Конец июня.

*Athyasella* (*Amphipyga*) *colonus* Emeljanov.

Центр.: Налайха, 25 УИ 1967 (Е.,З.); 20 км Ю Улан-Батора, 2 УИ 1967 (Е.), 12 экз.

Горно-степной, мезоксерофил. Конец июня-июль.

\**Platymetopius koreanus* Matsumura.

Вост.: г.Дэрхин-Цаган-Обо, 60 км ВСВ Баян-Бурда, 21 УП 1971 (М.Кз.), 3 экз.

\**Platymetopius undatus* (De Geer).

Убс.: 45 км ВОВ Улангома, 12 УП 1968 (Е.). Булг.: 7 км Ю Уньта, 25 УП 1968 (Е.). Центр.: г.Богдо-Ула близ Улан-Батора, 14 УП 1967 (Е.). Всего 3 экз.

Эвримезофил. Июль, в Казахстане июнь-август.

*Platymetopius fugitans* Emeljanov.

Б.-Хонг.: хр.Их-Богдо, 15 км ЮЗ оз.Орог-Нур, 1700 м, 17 УП 1967 (Е.), 14 экз.

Кустарниково-степной, мезоксерофил. На караганах. Август.

*Platymetopius obsoletus* (Signoret).

Кобд.: родник Нарийн-Булак, сев.-вост.край хр.Их-Хавтгийн-Нуру, 9 УП 1968 (Е.). Б.-Хонг.: хр.Их-Богдо, 15 км ЮЗ оз.Орог-Нур, 17 УП 1967 (Е.). Ср.-Гоб.: г.Дэлгэр-Хангай-Ула, 25 УП 1967 (Е.). Всего 49 экз.

Аридно-кустарниковый, мезоксерофил-ксеромезофил. Конец июля-август.

*Idiodonus cruentatus* (Panzer).

А.-Ханг.: 10 км СЗ аймака Цэцэрлэг, 31 УП 1967 (Е.). Центр.: г.Богдо-Ула близ Улан-Батора, 11 IX 1967 (Е.). Г.-Алт.: 25 км ЮОВ Баяна, 18 УП 1968 (Е.). Всего 14 экз.

Листоенно-лесной, мезофил. Полифаг. Август-сентябрь.

*Colladonus torneellus* (Zetterstedt).

Убс.: 45 км ВОВ Улангома, 12 УП 1968 (Е.). Хубс.: 45 км В сомона Цэцэрлэг, 1 УП 1968 (Е.); р.Дэлгэр-Мурэн у Бурэн-Хана, 28-29 УП 1968 (Е.); г.Их-Ула близ сомона Их-Ула, 27 УП 1968 (Е.). Булг.: 7 км Ю Уньта, 25 УП 1968 (Е.). Всего 14 экз.

Листоенно-лесной, мезофил. Полифаг. Конец июня-июль.

*Matsumurella expansa* Emeljanov.

Булг.: р.Селенга, 30 км С Уньта, 26 УП 1968 (Е.), 4 экз. Эвримезофил. Полифаг. Июль-(август).

\**Matsumurella minor* Emeljanov, sp.n. (рис. 5-8).

Стройный, сходен с *M. graevul* Horv. и близкими видами, но несколько мельче. Голова примерно такой же ширины, как передне-спинка. Темя спереди тупоугольное, с выпуклыми половинками переднего края и довольно широко закругленной вершиной, боковые края темени расходятся вперед, задний край темени полого вогнутый. Темя посередине примерно в 1.5 раза длиннее, чем у глаз. Передне-



Рис. 5-8. *Matsumurella minor* sp.n.  
5 - лигофор сбоку, 6 - генитальная вальва, генитальные пластинки, стилус и коннектив снизу, 7 - пенис сбоку, 8 - пенис сверху.

спинка в 2 раза длиннее темени, ее боковые края заметно расходятся назад, задний край на среднем участке слабо вогнутый. Элитры вытянутые, с небольшим количеством дополнительных жилков на клавусе и в дистальной части костального поля. Ноги обычного строения, на вершинах задних голеней щетинок 1+2+2.

Окраска сверху бурая до темно-бурой, снизу светлая, буроватая. На темени между глазками идет темная перевязь, прерванная посередине; у перерыва передние углы половинок перевязи оттануты вперед. По бокам концы перевязи переходят в узкое затемнение вокруг глазков. От глазка и до глазка позади описанной передней перевязи проходит задняя, дуговидно выступающая выпуклостью назад; на задней перевязи выделяются более темные (черные) пятна - округлые посередине и пара поперечно вытянутых по бокам; пятна разделены более светлыми участками перевязи. На переднеспинке в передней половине имеются темно-бурые пятна в трех группах: одной средней и двух боковых; промежутки между пятнами в каждой группе осветлены до белесого тона. На щитке заметны оранжеватые боковые треугольники, темное пятнышко посередине у переднего края и пара пятнышек перед бороздкой между треугольниками; бороздка затемнена, позади бороздки щиток более светлый. Элитры бурные до темно-бурых, полупрозрачные, со светлыми поперечными жилками вне перепоночки. Лицо и низ груди светлые, стерниты брюшка более или менее затемнены, но со светлыми краями. На фронтоклипеусе сверху заметны 2-3 буроватые поперечные полосы. На ногах затемнены коготки и основания больших щетинок на задних голених.

Гениталии самца. Пигофор короткий, с глубокой выемкой для анальной трубки, доли пигофора укорочены, но несут длинные крючковидные, направленные назад отростки. Генитальная вальва большая, треугольная, с широко закругленной вершиной. Генитальные пластинки обрубленные на вершине, слегка сужающиеся к ней, сомкнутые; на обрубленном крае бугровидный выступ там, где стилус подходит к краю пластинки. Боковые края пластинок несут спутанную из 2-3 рядов полосу макрохет. Стилусы с вытянутыми толстыми вершинами, доходящими до заднего края пластинок. Пенис дуговидно изогнутый, с апикальным гонопором, ограниченным с боков парой зубцов и мощными возвратными субапикальными отростками.

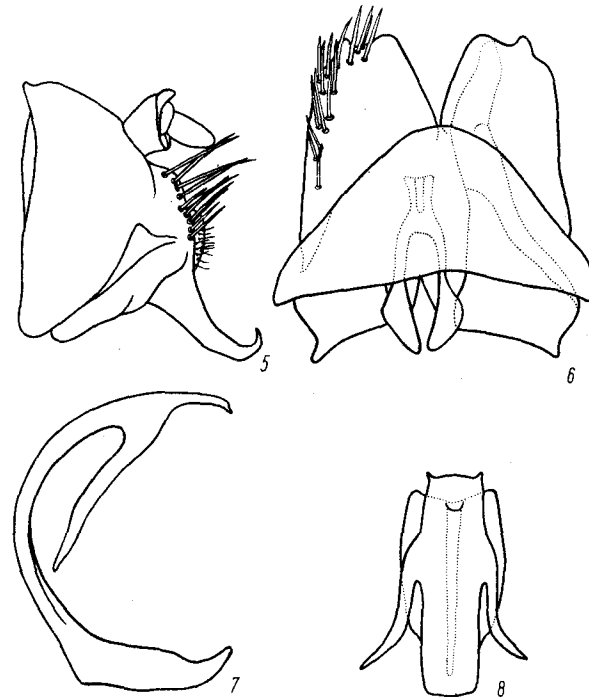
Длина ♂ 6.0-6.9 мм, ♀ 6.5-7.1 мм.

По строению гениталий вид заслуживает выделения в особый подрод - *Ochta subgen. nov.*, t. sp. *Matsumurella minor* sp. n. Отличается от номинативного подрода длинными отростками пигофора, обрубленными на вершине генитальными пластинками, несущими на об-

рубленном крае бугорок, и возвратными отростками при вершине пениса.

Монголия, Восточный аймак: 32 км СВ г. Салхит, р. Нумрагин-Гол, 28 УП 1971 (Емельянов), 41 экз., голотип ♂.  
Травяно-лесной, мезофил. Июль.

\* *Phlepraidius danilevskii* Emljanov.

Кобд.: вост. край хр. Их-Хавтгий-Нуру, 9 УШ 1968 (Е.). У.-Ханг.: сев. склон г. Ушугин-Обо, 2 УШ 1969 (К.). Всего 2 экз.  
Эвримезофил. Август.

\* *Mimalligus sagacinus* Emljanov.

Убс.: 10 км С вершины г. Хан-Хухэй-Ула, 6-7 УП 1968 (Е.).  
Центр.: Сонгино, 27 УП 1969 (К.). Всего 3 экз.  
Поёмно-лесной, мезофил. На ивах. Июль.

\* *Phleprsius ornatus* (Ferris).

= *Phleprsius asiaticus* Zschvatkin.

Кобд.: 10 км С сомона Уэнч, 2-3 УШ 1968 (Е.), 1♂.  
Эвриксерофил. Полифаг. Август, в Казахстане июль-август.

\* *Condylotes karimovi* Dubovsky.

= *Condylotes cerasi* Mitjaev.

Кобд.: вост. часть хр. Их-Хавтгий-Нуру, 9 УШ 1968 (М.Кз.), 10 экз.

Аридно-горно-кустарниковый, ксеромезофил-мезоксерофил. В Монголии на ломоносе *Clematis sibirica*. Июль-август.

\* *Graphoscaelus ventralis* (Fallén).

Центр.: р. Тола ЗСЗ г. Дзамрын-Ула, 24 УИ 1968 (Е.), 4 экз.  
Суходуговой, мезофил. На злаках. Конец июня.

\* *Nardya tenuis* (Germar).

Хубс.: пер. Улийн-Даба, 17 УП 1975 (Е.), 3 экз.  
Травяно-лесной, мезофил. Июль.

*Nardya burjata* (Kusnezov).  
= *Nardya archangalica* Dlabola.

Убс.: 10 км С вершины г.Хан-Хухэй-Ула, 6-7 УП 1968 (Е.).  
Дзаб.: 30 км ЗСЗ сомона Тэс, 3-4 УП 1968 (Е.); 20 км З сомона Баян-Ула, 2 УП 1968 (Е.). Хубс.: р.Дэлгэр-Мурэн у Бурэн-Хана, 28-29 УП 1968 (Е.); г.Их-Ула близ сомона Их-Ула, 27 УП 1968 (Е.).  
А.-Ханг.: 10 км ССВ пер.Эгин-Даба, 27 УП 1967 (Е.,К.); 15 км СВ Эгин-Даба, 28 УП 1967 (Е.); 30 км В Чулута, 29 УП 1967 (Е.); 35 км ЗЮЗ Их-Тамира, 29 УП 1967 (Е.,К.); 25 км ЗЮЗ Их-Тамира, 30 УП 1967 (Е.); 10 км СЗ Цэцэрлэга, 31 УП 1967 (Е.,К.); 20 км В Тэвш-рулэха, 1 IX 1967 (Е.). Булг.: 7 км Ю Уньта, 25 УП 1968 (Е.).  
Центр.: р.Тола ЗСЗ г.Дэамрин-Ула, 24 УП 1968 (Е.); окр.Улан-Батора, 15 УП-14 УП, 11 IX 1967, 20 УП 1968 (Е.,К.). Б.-Хонг.: 8 км ЮЗ пер.Эгин-Даба, 27 УП 1967 (Е.). Всего 129 экз.

Горно-степной и горно-пустынный, ксеромезофил. Конец июня-август, сентябрь.

\**Stenometopiellus peregignus* (Linnavuori).

Убс.: 30 км СВ Барун-Туруна, 5 УП 1968 (Е.). Дзаб.: 20 км З сомона Баян-Ула, 2 УП 1968 (Е.); 45 км ВОВ сомона Баян-Ула, 2 УП 1968 (Е.). Хубс.: р.Тэс у устья Шаврын-Гола, 1 УП 1968 (Е.).  
Г.-Алт.: 10 км ЮЗ Нарана, 24 УП 1967 (Е.,К.). Всего 81 экз.  
Июль-август.

*Stenometopiellus zavchanus* Dlabola.

Дзаб.: 30 км ЗСЗ сомона Тэс, 3-4 УП 1968 (Е.). Кобд.: 40 км С Уянча, 31 УП-1 УП 1968 (Е.). Всего 6 экз.  
Июль-август.

*Stenometopiellus chantaigicus* Dlabola.

Б.-Улг.: 12 км С г.Сайр, 24 УП 1968 (Е.). Убс.: ущ.Яматин-Ама, 20 км СЗ вершины Турган-Ула, 20 УП 1968 (Е.); 20 км Ю оз. Урэг-Нур, 14 УП 1968 (Е.); 30 км СВ Барун-Туруна, 5 УП 1968 (Е.); 10 км С вершины г.Хан-Хухэй-Ула, 6-7 УП 1968 (Е.). Дзаб.: 30 км ЗСЗ сомона Тэс, 3-4 УП 1968 (Е.); 20 км З сомона Баян-Ула, 2 УП 1968 (Е.). Хубс.: 45 км В сомона Цэцэрлэг, 1 УП 1968 (Е.). А.-Ханг.: пер.Эгин-Даба, 27 УП 1967 (Е.); 15 км СЗ пер.Эгин-Даба, 27-28 УП 1967 (Е.,К.). Б.-Хонг.: сев.склон хр.Их-Богдо, 18 УП 1967 (Е.). Всего 63 экз.  
Июль-август.

*Stenometopiellus signativus* Emeljanov.

Ср.-Гоб.: 30 км С Дэлгэр-Цогта, 22 УП 1968 (Е.), 4 экз. Солончаково-луговой. Июль.

*Paluda (Rhopalorux) preussleri* (Herrich-Schäffer).

Убс.: 10 км С вершины г.Хан-Хухэй-Ула, 6-7 УП 1968 (Е.), 1б. Влажнолуговой, мезофил. На злаках. Июль.

*Paluda (Rhopalorux) vitripennis* (Flor).

Убс.: пер.Оготор-Хамрин-Даба, 17 УП 1968 (Е.). Хубс.: р.Тэс у устья Шаврын-Гола, 1 УП 1968 (Е.). Г.-Алт.: 25 км ЮОВ Баяна, 18 УП 1968 (Е.); 10 км ЮЗ Нарана, 24 УП 1967 (Е.). Всего 10 экз. Влажнолуговой, мезофил. На злаках. Июль-август.

\**Paluda (s.str.) agroruxi* Emeljanov.

Дзаб.: 20 км З сомона Баян-Ула, 2 УП 1968 (Е.). Центр.: Р. Тола ЗСЗ г.Дэамрин-Ула, 24 УП 1968 (Е.); 30 км З Улан-Батора, 4 IX 1967 (Е.); Сонгино близ Улан-Батора, 1 УП 1967 (Е.,К.). Всего 30 экз.

Сухолуговой. Ксеромезофил. В Казахстане на пирее. Июль-сентябрь.

*Elymana ikumae* (Matsumura).

= *Limotettix kozhevnikovi* Zachvatkin.

А.-Ханг.: 10 км СЗ Цэцэрлэга, 31 УП 1967 (К.). Центр.: г.Богдо-Ула близ Улан-Батора, 11 IX 1967 (Е.). Всего 14 экз. Лугово-лесной, мезофил. На злаках. Август-сентябрь.

*Elymana emeljanovi* Dworakowska.

А.-Ханг.: 15 км Ю Чулута, 29 УП 1967 (Е.); 25 км ЗЮЗ Их-Тамира, 30 УП 1967 (Е.); 10 км СЗ Цэцэрлэга, 31 УП 1967 (З.). Центр.: 30 км З Улан-Батора, 4 IX 1967 (Е.); Сонгино, 4 IX 1967 (Е.); окр. Улан-Батора, 1-16 УП 1968 (Е.,К.); 70 км Ю Улан-Батора, 20-21 УП 1967 (Е.); 30 км С Эрдэнэ-Худука, 21 УП 1967 (Е.,К.); 5 км Ю Эрдэнэ-Худука, 21 УП 1967 (К.). У.-Ханг.: хр.Бага-Богдо, 20 км ВОВ г.Дзун-Богдо-Ула, 14 УП 1967 (К.). Ср.-Гоб.: 30 км С Дэлгэр-Цогта, 22 УП 1967 (Е.); 20 км З Луса, 23-24 УП 1967 (Е.); г.Дэлгэр-Хангай-Ула, 25 УП 1967 (Е.,К.). Ю.-Гоб.: хр.Гурван-Сайхан, 40 км Ю Булгана, 28 УП 1967 (Е.). Всего 46 экз. Влажнолуговой, мезофил. На злаках. Июль-сентябрь.



*Taurotettix (Callistrophia) elegans (Melichar), comb.n.*  
= *Thamnotettix elegans Melichar.*

Убс.: 30 км СВ Барун-Туруна, 5 УП 1968 (Е.), 4 экз.

Солончаково-луговой, мезофил-ксеромезофил. На злаках трибы *Hordeae*. Июль.

\**Cicadula (Cyperana) ciliata (Osborn).*

А.-Ханг.: 15 км СВ пер.Эгин-Даба, 28 УП 1967 (Е.); 15 км Ю Чулута, 29 УП 1967 (Е.,К.); 20 км ВОВ Чулута, 29 УП 1967 (Е.); 25 км ЗЮЗ Их-Тамира, 30 УП 1967 (Е.). Всего 11 экз.

Околоводно-болотный, гигромезофил. Август.

\**Cicadula (Cyperana) intermedia (Boheman).*

А.-Ханг.: 15 км Ю Чулута, 29 УП 1967 (Е.,К.); 20 км ВОВ Чулута, 29 УП 1967 (Е.); 35 км ЗЮЗ Их-Тамира, 29 УП 1967 (К.); 25 км ЗЮЗ Их-Тамира, 30 УП 1967 (К.). Всего 16 экз.

Околоводно-болотный, гигромезофил. Август.

*Cicadula (Henriana) frontalis (Herrich-Schäffer).*

А.-Ханг.: 15 км Ю Чулута, 29 УП 1967 (Е.); 20 км ВОВ Чулута, 29 УП 1967 (Е.); 35 км ЗЮЗ Их-Тамира, 29 УП 1967 (Е.,К.); 25 км ЗЮЗ Их-Тамира, 30 УП 1967 (Е.,К.); 10 км СЗ Цэцэрлэга, 31 УП 1967 (Е.). Всего 66 экз.

Околоводно-болотный, гигромезофил. Август.

*Cicadula (s.str.) quadrinotata (Fabricius).*

А.-Ханг.: 35 км ЗЮЗ Их-Тамира, 29 УП 1967 (Е.,К.), 4 экз.

Околоводно-болотный, гигромезофил. На осоковых. Август, в Казахстане июнь-август.

*Cicadula (s.str.) quinquenotata (Boheman).*

А.-Ханг.: 10 км СЗ Цэцэрлэга, 31 УП 1967 (Е.), 1 экз.

Околоводно-болотный, гигромезофил. Август.

*Cicadula (s.str.) flori (J.Sahlberg).*

А.-Ханг.: 15 км Ю Чулута, 29 УП 1967 (Е.); 35 км ЗЮЗ Их-Тамира, 29 УП 1967 (Е.,К.); 25 км ЗЮЗ Их-Тамира, 30 УП 1967 (К.); 10 км СЗ Цэцэрлэга, 31 УП 1967 (Е.). Всего 14 экз.

Околоводно-болотный холодолюбивый, гигромезофил. На осоковых. Август.

*Limotettix (s.str.) striola (Fallén).*

Убс.: 20 км Ю оз.Ураг-Нур, 14 УП 1968 (Е.). Хубс.: р.Тес у устья Шаврын-Гола, 1 УП 1968 (Е.). А.-Ханг.: 20 км ВОВ Чулута, 29 УП 1967 (Е.,К.). Булг.: оз.Баян-Нур, 15 км 3 Дашинчидэна, 2 IX 1967 (Е.). Центр.: 20 км Ю Улан-Батора, 2 УП 1967 (Е.,К.). Кобд.: оз.Цаган-Нур близ Дээрэга, 23-24 УП 1968 (Е.). Б.-Хонг.: вост.берег оз.Адгийн-Цаган-Нур, 19-20 УП 1967 (Е.,К.); сев.берег оз.Орог-Нур, 15-16 УП 1967 (Е.,К.). Д.-Гоб.: ур.Баян-Дзаг, 30 км ССВ Булгана, 26-28 УП 1967 (З.,К.); Бордзон-Гоби, 80 км ЮВ Номгона, 5 УП 1967 (К.). Всего 37 экз.

Околоводно-болотный холодолюбивый, гигромезофил. Июль-сентябрь.

*Limotettix (s.str.) vilbasticus Diabola.*

Кобд.: вго-зап.угол оз.Хара-Ус-Нур, 28 УП 1968 (Е.). Д.-Гоб.: оз.Баян-Тухум, 30 км ЗСЗ Баян-Далая, 31 УП 1967 (Е.,К.). Всего 14 экз.

Солончаково-луговой, мезофил. Конец июля.

*Limotettix (s.str.) salinus Emeljanov.*

Центр.: 125 км ЮЗ Улан-Батора, 30-31 УП 1969 (З.); ур.Зайсан на вкн.склоне г.Богдо-Ула близ Улан-Батора, 27 УП 1969 (К.). Всего 20 экз.

Солончаково-луговой, мезофил. Июль.

*Limotettix (s.str.) ochrifrons Vilbaste.*

Центр.: Гацурт, 20 км В Улан-Батора, 16 УП 1967 (Е.), 2 экз  
Околоводный холодолюбивый, гигромезофил. Среди осок. Июль.

*Limotettix (Ophiolix) paludosus (Boheman).*

= *Sclerogonus cendzaureni Diabola.*

Хубс.: р.Тес у устья Шаврын-Гола, 1 УП 1968 (Е.). А.-Ханг.: 20 км ВОВ Чулута, 29 УП 1967 (К.). Всего 2 б.

Околоводно-болотный, гигромезофил. Июль-август.

\**Sclerogonus plutonius (Uhler).*

Убс.: 10 км С вершины г.Хан-Хухэй-Ула, 6-7 УП 1968 (Е.), 2 экз.  
Лесной. Июль.

\**Sclerogacrus decumanus* (Kontranen).

Булг.: р.Селенга, 30 км С Уньта, 26 VI 1968 (Е.); 7 км Ю Уньта, 25 VI 1968 (Е.). Центр.: р.Тола ЗСЗ г.Дзаамрын-Ула, 24 VI 1968 (Е.). Всего 4 экз.

Влажнолуговой, мезофил. Конец июня, в Казахстане июль.

*Sclerogacrus bogolicus* Dlabola.

= *Sclerogacrus reigonatus* Emeljanov.

Убс.: 10 км С вершины г.Хан-Хухэй-Ула, 6-7 VII 1968 (А.,Е.).

Дзаб.: 30 км ЗСЗ сомона Тэс, 3-4 VII 1968 (Е.). Хубс.: 5 км З Шар-ги, 30 VI 1968 (Е.); г.Их-Ула близ сомона Их-Ула, 27 VI 1968

(Е.). Булг.: 7 км Ю Уньта, 25 VI 1968 (Е.). Центр.: окр.Улан-Батора, 29 VI-16 VII, 11 IX 1967 (Е.,З.,К.); 20 км Ю Улан-Батора, 2 VII 1967 (Е.); окр.Баян-Дэлгэра, 8 VII 1967 (К.); Мунгэн-Морьт, 6-7 VII 1967 (Е.,К.); 30 км Ю Мунгэн-Морьта, 8 VII 1967 (Е.,К.).

Ср.-Гоб.: 20 км З Луса, 23-24 VII 1967 (Е.). Всего 37 экз.

Лугово-степной, мезоксерофил-ксеромезофил. На сложноцветных - полынн, пижма. Июль-сентябрь.

\**Sclerogacrus tengaicus* Vilbaste.

Убс.: 20 км Ю оз.Ураг-Нур, 14 VII 1968 (Е.); 10 км С вершины г.Хан-Хухэй-Ула, 6-7 VII 1968 (Е.). А.-Ханг.: 35 км ЗСЗ Их-Тамира, 29 VII 1967 (Е.). Всего 22 экз.

Июль-август.

*Sclerogacrus atronitidus* Emeljanov.

Убс.: 10 км С вершины г.Хан-Хухэй-Ула, 6-7 VII 1968 (Е.).

Хубс.: г.Их-Ула близ сомона Их-Ула, 27 VI 1968 (Е.). Всего 5 экз.

Конец июня-июль.

*Sclerogacrus jakovlevi* (Lethierry).

Вост.: г.Дархин-Цаган-Обо, 60 км ВСВ Баян-Бурда, 4 VIII 1976 (М.К.), 1 экз.

Сухолуговой, мезофил, часто на сорных местах. На полыннх. Август.

*Sclerogacrus paradoxus* Linnavuori.

= *Sclerogacrus transversus*: Emeljanov, 1969, non Fallén.

Убс.: 40 км З Барун-Туруна, 9 VII 1968 (Е.). А.-Ханг.: сев.-зап.берег оз.Угий-Нур, 1 IX 1967 (К.). Центр.: окр.Улан-Батора, 1-16 VII 1967 (Е.,К.). У.-Ханг.: хр.Бага-Богдо, 20 км ЮВВ г.Дзун-Богдо-Ула, 14 VIII 1967 (К.); хр.Ари-Богдо, 20 км Ю Ховда, 12-13 VIII 1967 (Е.). Ю.-Гоб.: хр.Гурван-Сайхан, 40 км Ю Булгана, 28-29 VII 1967 (Е.). Всего 8 экз.

Эвриксерофил. На сложноцветных. Июль-сентябрь.

*Pseudotettix minor* Emeljanov.

Дзаб.: 30 км ЗСЗ сомона Тэс, 3-4 VII 1968 (Е.). Хубс.: г.Их-Ула близ сомона Их-Ула, 27 VI 1968 (Е.). Булг.: 7 км Ю Уньта, 25 VI 1968 (Е.). Центр.: р.Тола ЗСЗ г.Дзаамрын-Ула, 24 VI 1968 (Е.); окр.Улан-Батора, 19 VI-14 VII 1967, 20 VI 1968 (Е.,К.). Всего 72 экз.

Травяно-лесной, мезофил. Конец июня-июль.

*Thamnotettix* (s.str.) *confinis* Zetterstedt.

Убс.: 10 км С вершины г.Хан-Хухэй-Ула, 6-7 VII 1968 (Е.).

Хубс.: г.Их-Ула близ сомона Их-Ула, 27 VI 1968 (А.,Е.). Булг.: 7 км Ю Уньта, 25 VI 1968 (Е.). Центр.: р.Тола ЗСЗ г.Дзаамрын-Ула, 24 VI 1968 (Е.); окр.Улан-Батора, 19 VI-4 VII 1967 (Е.). Всего 25 экз.

Травяно-лесной, мезофил. Конец июня-июль.

*Albicostella marginata* (Emeljanov).

= *Albicostella mongolica* Dlabola, syn.n.

Вост.: окр.Баян-Дуна, 9-11 VII 1976 (К.), 3 экз.

Травяно-лесной, мезофил. Июль.

*Pithyotettix* (s.str.) *altaicus* Vilbaste.

Центр.: г.Богдо-Ула близ Улан-Батора, 29 VI-4 VII 1967 (Е.), 18 экз.

Хвойно-лесной, мезофил. На ели *Picea obovata*. Конец июня-июль.

*Macustus grisescens* (Zetterstedt).

Убс.: 45 км ВЮВ Улангома, 12 УП 1968 (Е.); 10 км С вершины г. Хан-Хухэй-Ула, 6-7 УП 1968 (Е.). Дзаб.: 30 км ЗСЗ сомона Тэс, 3-4 УП 1968 (Е.). Центр.: ур. Зайсан, южн. склон г. Богдо-Ула близ Улан-Батора, 4 УП 1967 (К.). Всего 5 экз.

Эвримезофил. На злаках. Зимует подростная личинка. Июль, в Казахстане конец мая-июль.

\**Athyuanus argentatus* (Fabricius).

Булг.: р. Селенга, 30 км С Уньта, 26 УП 1968 (Е.), 1♂.  
Околоводный холодолюбивый, гигромезофил. Полифаг. Конец июня.

*Athyuanus quadrum* Boheman.  
= *Athyuanus latifasciatus* Kato.

Центр.: ур. Зайсан, южн. склон г. Богдо-Ула близ Улан-Батора, 10 IX 1969 (М.Кз.), 1♀.

Околоводно-болотный, гигромезофил. Полифаг. Сентябрь, в Казахстане июль.

\**Morinda sibirica* (Emeljanov).

Хубс.: пер. Улийн-Даба, 17 УП 1975 (Е., С.), 2 экз.  
Болотно-лесной, мезофил. На голубике (*Vaccinium uliginosum*).  
Июль.

\**Euscelis distinguendus* (Kirschbaum).

Хэнт.: 10 км З Думд-Баяна, 27 УП 1975 (Е.), 11 экз.  
Влажнолуговой, мезофил. Август.

\**Euscelis sachalinensis* (Matsumura).

Хэнт.: окр. Баян-Адраги (старой), 26 УП 1975 (Е.), 11 экз.  
Лугово-болотный и болотно-лесной, гигромезофил. На вейнике.  
Август.

*Streptanus bovinus* Dlabola.

А.-Ханг.: 10 км СЗ Цэцэрлэга, 31 УП 1967 (Е., К.), 2 экз.  
Влажнолуговой, август.

\**Streptanus nigrifrons* Vilbaste.

Убс.: ущ. Яматун-Ама, 20 км СЗ вершины Турган-Ула, 20 УП 1968 (Е.); 20 км Ю оз. Урэг-Нур, 2000 м, 14 УП 1968 (Е.). Всего 33 экз.

*Streptanus dubitans* (Melichar).

Кобд.: 30 км С Уэнча, 2 УП 1968 (Е.); низовья р. Бодончин-Гол, 5 км Ю Алтай, 11 УП 1968 (Е.). Б.-Хонг.: сев. берег оз. Орог-Нур, 15-16 УП 1967 (Е., К.). Всего 11 экз.  
Солончаково-луговой, мезофил. Август.

*Streptanus adenticus* Dlabola.

А.-Ханг.: 15 км СВ пер. Эгин-Даба, 28 УП 1968 (Е.); 15 км Ю Чулута, 29 УП 1967 (Е.); 25 км ЗОЗ Их-Тамира, 30 УП 1967 (Е.).  
Центр.: Гацурт, 20 км В Улан-Батора, 16 УП 1967 (Е.). Всего 23 экз.

Влажнолуговой, мезофил. Июль-август.

*Handianus (Usuironus) maculaticers* (Reuter).  
= *Athyuanus translucidus* Haupt.

Хубс.: г. Их-Ула близ сомона Их-Ула, 27 УП 1968 (А., Е.).  
Булг.: р. Селенга, 30 км С Уньта, 26 УП 1968 (Е.); 7 км Ю Уньта, 25 УП 1968 (Е.). Центр.: р. Тола ЗСЗ г. Дзамрын-Ула, 24 УП 1968 (Е.); окр. Улан-Батора, 22 УП-14 УП 1967 (Е., К.). У.-Ханг.: хр. Бага-Богдо, 20 км ВЮВ г. Дзун-Богдо-Ула, 14 УП 1967 (К.). Всего 22 экз.

Сухолуговой и кустарниковый, мезофил. Полифаг. Конец июня-август.

\**Handianus (Pycnoides) flavovarius* (Herrich-Schäffer).  
= *Handianus tricuspидatus* Linnavuori.

Убс.: 45 км ВЮВ Улангома, 12 УП 1968 (Е.); 30 км СВ Барун-Туруна, 5 УП 1968 (Е.); 10 км С вершины г. Хан-Хухэй-Ула, 6-7 УП 1968 (Е.). Дзаб.: 30 км ЗСЗ сомона Тэс, 3-4 УП 1968 (Е.). Булг.: 7 км Ю Уньта, 25 УП 1968 (Е.). Центр.: р. Тола ЗСЗ г. Дзамрын-Ула, 24 УП 1968 (Е.). Всего 31 экз.

Сухолуговой, мезофил. На злаках. Конец июня-июль, в Казахстане - июнь-август.

*Handianus (Pycnoides) potanini* (Melichar).

Убс.: 30 км СВ Барун-Туруна, 5 УП 1968 (Е.). Дзаб.: 30 км ЗСЗ сомона Тэс, 3-4 УП 1968 (Е.); 20 км З сомона Баян-Ула, 2 УП 1968 (Е.); 45 км ВОВ сомона Баян-Ула, 2 УП 1968 (Е.). Хубс.: р. Тэс у устья Шаврын-Гола, 1 УП 1968 (Е.); 45 км В сомона Цэцэрлэг, 1 УП 1968 (Е.); 25 км З Шарги, 30 УП 1968 (Е.); р. Дэлгэр-Мурэн у Бурэн-Хана, 28-29 УП 1968 (Е.); оз. Ачмаг, 25 км В Мурэна, 27 УП 1968 (Е.); 65 км В Мурэна, 27 УП 1968 (Е.); г. Их-Ула близ сомона Их-Ула, 27 УП 1968 (А., Е.). А.-Ханг.: 15 км СВ пер. Эгин-Даба, 28 УП 1967 (Е.); 10 км СЗ Цэцэрлэга, 31 УП 1967 (Е.); 20 км В Тэв-шрүлэха, 1 IX 1967 (Е.). Булг.: 7 км Ю Уньта, 25 УП 1968 (Е.). Центр.: р. Тола ЗСЗ г. Дзамрын-Ула, 24 УП 1968 (Е.); окр. нового Баян-Цогта, 23 УП 1968 (Е.); окр. Улан-Батора, 17 УП-4 УП 1967 (З., Е., К.); Баян-Дэлгэр, 8 УП 1967 (Е.); 30 км Ю Мунгэн-Морьта, 6-7 УП 1967 (З., Е., К.); 20 км Ю Улан-Батора, 2 УП 1968 (З., Е., К.); 30 км С Эрдэнэ-Худука, 21 УП 1967 (Е.). Всего 88 экз.

Лугово-степной, мезоксерофил. На востреце Аггоругон псевд-аггоругон. Середина июня-сентябрь.

\**Handianus (Dlabolia) ephedrae* Emeljanov.

Убс.: протока между Айраг- и Хиргис-Нуром, 28-29 УП 1968 (Е.); 50 км В Улангома, 10-11 УП 1968 (Е.). Кобд.: ур. Елхон, 20 км Ю Алтай на Бодончин-Голе, 4 УП 1968 (Е.); 30 км С хр. Их-Хавт-гийн-Нуру, 10 УП 1968 (Е.). У.-Ханг.: сев. склон г. Ушугин-Обо, 2 УП 1969 (К.); южн. склон г. Ушугин-Обо, 2 УП 1969 (К.). Ср.-Гоб.: г. Дэлгэр-Хангай-Ула, 25 УП 1967 (Е.). Всего 12 экз.

Эвриксерофил. На *Ephedra* spp.: в Монголии на *E. przewalskii*, в Казахстане на *E. distachya*. Июль-август, в Казахстане июнь-июль.

\**Handianus (Dlabolia) spiraeae* Emeljanov.

Убс.: 45 км ВОВ Улангома, 12 УП 1968 (Е.); 15 км СВ Малчина, 9 УП 1968 (Е.). Дзаб.: 20 км З сомона Баян-Ула, 2 УП 1968 (Е.). Всего 18 экз.

Кустарниково-степной, ксеромезофил. На *Spiraea* spp. Июль, в Казахстане июнь-сентябрь.

\**Handianus (Dlabolia) arnoldii* Emeljanov.

Убс.: 30 км СВ Барун-Туруна, 5 УП 1968 (Е.). Дзаб.: 20 км З сомона Баян-Ула, 2 УП 1968 (Е.). Всего 6 экз.

Эвриксерофил. На полных и некоторых других сложноцветных. Июль, в Казахстане июнь-август.

\**Handianus (Cyclophorus) eurotiae* Emeljanov.

Убс.: 50 км В Улангома, 6 УП 1970 (Е., К.). Г.-Алт.: 10 км ЮВ Джаргаланта, 13 УП 1970 (Е., Нд.). Всего 6 экз.

Эвриточно-пустынный, ксерофил. На *Eurotia serotoides*. Июль-август.

\**Laburgus (Esolanus) pella* (Horváth).

Убс.: 45 км ВОВ Улангома, 12 УП 1968 (Е.). Дзаб.: 30 км ЗСЗ сомона Тэс, 3-4 УП 1968 (Е.). Хубс.: р. Дэлгэр-Мурэн у Бурэн-Хана, 28-29 УП 1968 (Е.). Центр.: р. Тола ЗСЗ г. Дзамрын-Ула, 24 УП 1968 (Е.). Всего 21 экз.

Степной, ксерофил. На различных сложноцветных, кроме полных. Конец июня-июль, в Казахстане - июнь-август.

*Laburgus (s.str.) handlirschi* (Matsamura).

Убс.: 45 км ВОВ Улангома, 12 УП 1968 (Е.); 50 км В Улангома, 10-11 УП 1968 (Е.); 40 км З Барун-Туруна, 9 УП 1968 (Е.). Г.-Алт.: 20 км Ю г. Алаг-Хайрхан-Ула, 13 УП 1968 (Е.). Всего 26 экз.

Эвриксерофил. На полных, в Восточном Забайкалье на *Artemisia frigida*, в Западной Монголии на полных подрода *Scirphidium*. Июль-август, в Казахстане июнь-август.

\**Laburgus (s.str.) impictifrons* (Boheman).

Убс.: 30 км СВ Барун-Туруна, 5 УП, 2-3 IX 1968 (Е., М. Кз.). Булг.: 20 км ЗСЗ Авдзаги, 1-2 IX 1967 (Е., К.); 30 км В Авдзаги, 2 IX 1967 (Е., К.). Центр.: 30 км В Луна, 4 IX 1967 (Е., К.); 30 км З Улан-Батора, 4 IX 1967 (Е.); Сонгино, 1 УП 1967 (Е., К.); г. Богдо-Ула близ Улан-Батора, 14 УП 1967 (Е., К.); Баян-Дэлгэр, 8 УП 1967 (К.); 70 км Ю Улан-Батора, 20-21 УП 1967 (Е., К.); 30 км С Эрдэнэ-Худука, 21 УП 1967 (К.). Г.-Алт.: 25 км ЮВ Баяна, 18 УП 1968 (Е.). Б.-Хонг.: хр. Их-Богдо-Ула, 15 км ЮЗ оз. Орог-Нур, 17-18 УП 1967 (Е., К.). У.-Ханг.: южн. склон г. Ушугин-Обо, 2 УП 1969 (К.); хр. Бага-Богдо, 20 км ЮВ г. Дэун-Богдо-Ула, 14 УП 1967 (Е.); хр. Арц-Богдо, 20 км Ю Ховда, 12-13 УП 1967 (Е., К.). Ср.-Гоб.: г. Дэлгэр-Хангай-Ула, 25 УП 1967 (Е., З., К.). Ю.-Гоб.: хр. Гурван-Сайхан, 40 км Ю Булгана, 28-29 УП 1967 (Е., К.). Всего 116 экз.

Эвриксерофил. На сложноцветных, в Монголии большей частью на полных. Июль-сентябрь, в Казахстане июнь-август.

\**Stictocoris lineatus* (Fabricius).

Булг.: р.Селенга, 30 км С Уньта, 26 УИ 1968 (Е.), 1 б.  
Сухолуговой, мезофил. Конец июня.

*Bobacella corvina* (Horváth).  
= *Bobacella ornata* Emeljanov.

Убс.: 20 км Ю оз.Урэг-Нур, 14 УП 1968 (Е.); пер.Улан-Даба, 30 км З Улангома, 13 УП 1968 (Е.). Дзаб.: 30 км ЗСЗ сомона Тэс, 3-4 УП 1968 (Е.); 20 км З сомона Баян-Ула, 2 УП 1968 (Е.). Хубс.: р.Дэлгэр-Мурэн у Бурэн-Хана, 28-29 УИ 1968 (Е.); г.Их-Ула близ сомона Их-Ула, 27 УИ 1968 (Е.). Центр.: г.Богдо-Ула близ Улан-Батора, 15 УИ-14 УП 1967, 20 УИ 1968 (Е., К.). Всего 20 экз.

Лугово-степной, ксеромезофил. Полифаг. Середина июня-июль, в Казахстане май-июнь.

\**Dudanus junatovi* Emeljanov.

Центр.: 70 км Ю Улан-Батора, 20-21 УП 1967 (Е.), 1 б.  
Степной, ксерофил. На ковылях ряда *Capillatae*. Июль.

\**Anoterostemma ivanoffi* (Lethierry).

Кобд.: ур.Ёлхон, 20 км ЮВ Алтая на Бодончин-Голе, 26 УП 1970 (Е., К.), 5 экз.

Солончаково-луговой, гигромезофил-мезофил. Олигофаг на *Juncus*. Июль, в Казахстане июнь-август.

\**Parameus japonicus* Matsumura.

В.-Гоб.: Барун-Баян, 20 км ВОВ Тала-Хонгорын-Худука, 29 УИ 1971 (Е.), 1 б.

Околоводный, мезофил. На *Volboschoenus maritimus*. Июнь-июль.

\**Paralimnus (Anthocallis) minor* Kusnezov.

Кобд.: р.Улястайн-Гол, 25 км С Булгана, 29 УП 1970 (Е.), 2 экз.

Солончаково-луговой, мезофил или ксеромезофил. На тростнике (*Phragmites communis*). Июль.

*Paralimnus (Anthocallis) suavis* Emeljanov.

Ю.-Гоб.: 10 км СВ г.Онч-Хайрхан-Ула, 4 УШ 1967 (Е.); Бордзон-Гоби, 80 км ЮВ Номгона, 5-8 УШ 1967 (З., Е.). Всего 30 экз.  
Солонцово-солончаковый, мезофил. На тростнике. Август.

\**Paralimnus (Anthocallis) angusticeps* Zachvatkin.

Убс.: 50 км В Улангома, 10-11 УП 1968 (Е.). Кобд.: р.Бодончин-Гол, 5 км Ю сомона Алтай, 11 УШ 1968 (А.). Ю.-Гоб.: Баян-Дзаг, 30 км ССВ Булгана, 26-28 УП 1967 (К.); 20 км ЗСЗ Баян-Далая, 31 УП 1967 (К.); Бордзон-Гоби, 80 км ЮВ Номгона, 5-8 УШ 1967 (З., Е., К.). Всего 67 экз.

Околоводный теплолюбивый, эвримезофил. На тростнике. Июль-август, в Казахстане - июнь-июль.

\**Paralimnus (Anthocallis) cinnamomeus* Mitjaev.

Кобд.: оз.Цаган-Нур близ Дээрэга, 23-24 УШ 1968 (Е.); ур.Ёлхон, 20 км Ю Алтая на Бодончин-Голе, 4 УШ 1968 (Е.). Г.-Алт.: Шаргын-Гоби, 10 км В Баяна, 23 УШ 1967, 15-17 УШ 1968 (Е.). Всего 75 экз.

Солонцово-солончаковый, ксеромезофил. На тростнике. Август.

*Paralimnus (Anthocallis) oculipennis* Emeljanov.

Г.-Алт.: Шаргын-Гоби, 10 км В Баяна, 23 УШ 1967 (Е.), 36 экз.  
Солонцово-солончаковый, мезофил-ксеромезофил. На тростнике. Август.

\**Paralimnus (Anthocallis) nigrinus* Mitjaev.

Б.-Хонг.: вост.берег оз.Адгийн-Цаган-Нур, 19-20 УШ 1967 (Е.), 38 экз.

Солонцово-солончаковый. На тростнике. Август.

\**Paralimnus (Anthocallis) rubiginosus* Mitjaev.

Центр.: оз.Тухмийн-Нур близ Бурэна, 31 УП 1969 (К.). Кобд.: оз.Цаган-Нур близ Дээрэга, 23-24 УШ 1968 (Е.). Всего 38 экз.

Солонцово-солончаковый. На тростнике. Конец июля-август.

\**Paralimnus (Anthocallis) albipunctatus* Mitjaev.

Кобд.: ур. Ёлхон, 20 км Д Алтая на Бодончин-Голе, 4 УШ 1968 (Е.). Б.-Хонг.: вост. берег оз. Адгийн-Цаган-Нур, 19-20 УШ 1967 (Е., К.); сев. берег оз. Орог-Нур, 15-16 УШ 1967 (Е., З., К.). У.-Ханг.: вост. берег оз. Тацын-Цаган-нур, 2-4 УШ 1969 (К.). Ю.-Гоб.: Бордзон-Гоби, 80 км ЮВ Номгона, 5-8 УШ 1967 (Е., К.). Всего 106 экз. Солонцово-солончаковый. На тростнике. Август.

*Paralimnus (s.str.) chalchingolus* Dlabola.

Б.-Улг.: р. Кобдо, 25 км СВ Улэгя, 22 УП 1968 (Е.), 11 экз. Околоводный. На тростнике.

\**Paralimnus (s.str.) ferganensis* Dubovsky.

Убс.: 50 км В Улангома, 10-11 УП 1968 (Е.), 1б. Околоводный, ?эвримезофил. На тростнике.

*Paralimnus (Paragygrus) orientalis* (Lindberg).

Убс.: 50 км В Улангома, 10-11 УП 1968 (М.Кз.). Булг.: оз. Баян-Нур, 15 км В Дашинчидана, 2 IX 1967 (Е.). Кобд.: 15 км СВ Мангата, 26 УШ 1968 (Е.); юго-зап. угол оз. Хара-Ус-Нур, 28 УШ 1968 (Е.); оз. Цаган-Нур близ Дээрэга, 23-24 УШ 1968 (Е.); низовья р. Бодончин-Гол, 5 км ЮЗ Алтая, 4 УШ 1968 (М.Кз.). Б.-Хонг.: сев. берег оз. Орог-Нур, 15-16 УП 1967 (Е.). Всего 9 экз.

Околоводный, мезогигрофил. На тростнике. Июль-сентябрь.

*Metalimnus formosus* (Boheman).

Вост.: 7 км Д Эрэнцава (Чулун-Хорота), 22 УШ 1975 (Е.), 3 экз.

Околоводный холодолюбивый, гигрофил. На осоках. Август.

\**Metalimnus obtusus* Emeljanov.

Убс.: 10 км С вершины г. Хан-Хухэй-Ула, 6-7 УП 1968 (Е.), 1б. Околоводный холодолюбивый, гигрофил. На осоках. Июль.

\**Metalimnus steini* (Fieber).

=*Metalimnus tredecimpunctatus* (Lindberg).

Кобд.: юго-зап. угол оз. Хара-Ус-Нур, 28 УП 1969 (Е.), 1р. Околоводный холодолюбивый, гигрофил. На осоках. Июль.

*Cosmotettix (Airosius) multinotatus* (Vilbaste).

А.-Ханг.: 35 км ЗЮЗ Их-Тамира, 29 УШ 1967 (Е.). Центр.: 20 км Д Улан-Батора, 2 УП 1967 (Е.). Всего 3 экз.

Околоводно-болотный холодолюбивый, мезогигрофил. На осоках. Июль-август.

*Cosmotettix (Airosius) costalis* (Fallén).

Вост.: г. Дэрхин-Цаган-Обо, 60 км ВСВ Баян-Бурда, 21 УП 1971 (К.), 1 экз.

Околоводно-болотный холодолюбивый, мезогигрофил. На осоках. Июль-август.

*Cosmotettix (s.str.) caudatus* (Flor).

Хубс.: р. Тэс у устья Шаврын-Гола, 1 УП 1968 (Е.). А.-Ханг.: 15 км Д Чулута, 29 УШ 1967 (Е.); 35 км ЗЮЗ Их-Тамира, 29 УШ 1967 (Е.). Центр.: г. Богдо-Ула близ Улан-Батора, 14 УП 1967 (Е.); 20 км Д Улан-Батора, 2 УП 1967 (Е.). Всего 66 экз.

Околоводно-болотный холодолюбивый, мезогигрофил. На осоках. Июль-август.

*Cosmotettix (s.str.) limatus* (Emeljanov).

Хант.: 40 км ЗЮЗ Баян-Обо, 28 УП 1971 (К.), 1б.

Околоводно-болотный холодолюбивый, мезогигрофил. На осоках. Июль.

\**Cosmotettix (s.str.) tigriceps* (Emeljanov).

Вост.: р. Халхин-Гол, 33 км ЮВ Халх-Гола, 18-19 УП 1971 (М. Кз.), 1б.

Околоводно-болотный холодолюбивый, мезогигрофил. На осоках. Июль.

*Cosmotettix (Agapetus) aurantiacus* (Forel).

Сед.: 20 км В Сэлэнга, 27 УП 1975 (Е.), 1б.

Околоводно-болотный холодолюбивый, мезогигрофил. На осоках. Июль.

*Calamotettix flavescens* Emeljanov.

Кобд.: юго-зап. угол оз. Хара-Ус-Нур, 28 УП 1968 (Е.); 15 км СВ Мянгата, 26 УШ 1968 (Е.); оз. Цаган-Нур близ Дээрэга, 23-24 УШ 1968 (Е.). Ю.-Гоб.: ур. Баян-Дзаг, 30 км ССВ Булгана, 26-28 УП 1967 (К.). Всего 22 экз.

Околоводный теплолюбивый, гигромезофил. На тростнике. Июль-август.

\**Calamotettix viridescens* Emeljanov.

Кобд.: юго-зап. угол оз. Хара-Ус-Нур, 28 УП 1968 (Е.). Б.-Ханг.: сев. берег оз. Орог-Нур, 15-16 УШ 1967 (Е., К.). Всего 30 экз.

Околоводный теплолюбивый, гигромезофил. На тростнике. Конец июля, в Казахстане конец июня-август.

*Chelidinus cinerascens* Emeljanov.

У.-Ханг.: хр. Бага-Богдо, 20 км ВОВ г. Дзун-Богдо-Ула, 14 УШ 1967 (К.). Ю.-Гоб.: хр. Гурван-Сайхан, 40 км Ю Булгана, 28-29 УП 1967 (Е., К.). Всего 12 экз.

Лугово-степной, мезоксерофил. На полях. Июль-август.

*Coelestinus hypomelas* (Kuznetsov).

Убс.: 45 км ВОВ Улангома, 12 УП 1968 (Е.). Дзаб.: 30 км ЗСЗ сомона Тэс, 3-4 УП 1968 (Е.). А.-Ханг.: 20 км В Тэвшрулэха, 1 IX 1967 (Е.). Центр.: 30 км В Луна, 4 IX 1967 (З.); 30 км З Улан-Батора, 4 IX 1967 (Е., К.); г. Богдо-Ула близ Улан-Батора, 14 УП 1968 (К.). Ср.-Гоб.: 30 км С Дэлгэр-Цогта, 22 УП 1967 (Е.). Ю.-Гоб.: хр. Гурван-Сайхан, 40 км Ю Булгана, 28 УП 1967 (Е., К.). Всего 9 экз.

Лугово-степной, мезоксерофил. На *Poa botryoides*. Июль-сентябрь.

*Chlootha mongolica* Emeljanov.

Убс.: сев.-вост. берег оз. Урэг-Нур, 15 УП 1968 (М. Кз.); 40 км З Барун-Туруна, 9 УП 1968 (Е.); 30 км СВ Барун-Туруна, 5 УП 1968 (Е.). Дзаб.: 30 км ЗСЗ сомона Тэс, 3-4 УП 1968 (Е.). Хубс.: р. Дэлгэр-Мурэн у Бурэн-Хана, 28-29 УП 1968 (Е.); 25 км З Мурэна, 27 УП 1968 (Е.). А.-Ханг.: 20 км В Тэвшрулэха, 1 IX 1967 (К.). Центр.: 30 км З Улан-Батора, 4 IX 1967 (Е.); Сонгино близ Улан-Батора, 1 УП 1967 (К.); 70 км Ю Улан-Батора, 20-21 УП 1967 (Е., К.). Кобд.:

ущ. Дзэгийн-Ама в хр. Их-Хавтгийн-Нуру, 7 УШ 1968 (Е.); родник Нарийн-Булак, сев.-вост. край хр. Их-Хавтгийн-Нуру, 9 УШ 1968 (Е.).

У.-Ханг.: хр. Арц-Богдо, 20 км Ю Ховда, 12-13 УШ 1967 (Е.). Ср.-Гоб.: 30 км С Дэлгэр-Цогта, 22 УП 1967 (Е.). Ю.-Гоб.: хр. Гурван-Сайхан, 40 км Ю Булгана, 28-29 УП 1967 (К.). Всего 44 экз.

Степной, ксерофил. На ковылях. Июль-сентябрь.

\**Arthaldeus dolens* Emeljanov.

Вост.: р. Халхин-Гол, 32 км ЮВ сомона Халх-Гол, 11 УШ 1976 (К.), 1♂.

Влажнолуговой, мезофил. Август.

*Arthaldeus rascuellus* (Fallén).

А.-Ханг.: 25 км ЗЮЗ Их-Тамира, 30 УШ 1967 (Е.), 9 экз. Влажнолуговой, мезофил. Август.

*Adarrus (Altaiotettix) forficula* (Vilbaste).  
= *Adarrus carectorum* Emeljanov.

Хубс.: р. Тэс у устья Шаврын-Гола, 1 УП 1968 (Е.); р. Дэлгэр-Мурэн у Бурэн-Хана, 28-29 УП 1968 (Е.). А.-Ханг.: 20 км ВОВ Чулута, 29 УШ 1967 (К.); 10 км СЗ Цэцэрлэга, 31 УШ 1967 (Е.). Булг.: р. Селэнга, 30 км С Уньта, 26 УП 1968 (Е.). Центр.: Гацурт, 20 км В Улан-Батора, 16 УП 1967 (Е.). Всего 7 экз.

Околоводно-болотный, гигромезофил. На осоках. Конец июня-август.

*Adarrus (Eragrastunus) ocellaris* (Fallén).

Убс.: 10 км С вершины г. Хан-Хухэй-Ула, 6-7 УП 1968 (Е.).

Хубс.: р. Тэс у устья Шаврын-Гола, 1 УП 1968 (Е.); 45 км В сомона Цэцэрлэг, 1 УП 1968 (Е.). А.-Ханг.: 25 км ЗЮЗ Их-Тамира, 30 УШ 1967 (Е., К.). Центр.: г. Богдо-Ула близ Улан-Батора, 11 IX 1967 (Е.). Всего 22 экз.

Влажнолуговой, мезофил. На злаках. Июль-сентябрь.

*Pleargus rugmaeus* (Horváth).

Сел.: 20 км СВ Сэлэнга, 28 УП 1975 (Е.), 5 экз.

Лугово-степной, мезоксерофил. По-видимому, на *Poa botryoides*. Июль-август.

*Mongolojassus pauperculus* Emeljanov.

Б.-Улг.: 12 км С г.Сайр, 24 УП 1968 (Е.). Убс.: ущ.Яматн-Ама, 20 км СЗ вершины Турган-Ула, 20 УП 1968 (Е.); пер.Улан-Даба, 30 км З Улангома, 13 УП 1968 (Е.). Г.-Алт.: 25 км ЮВ Баяна, 18 УП 1968 (Е.). Всего 35 экз.

Горно-степной, мезоксерофил. Июль-август.

*Mongolojassus tuvinus* Emeljanov.

Убс.: 45 км ЮВ Улангома, 12 УП 1968 (Е.). Дзаб.: 30 км ЗСЗ сомона Тэс, 3-4 УП 1968 (Е.); 20 км З сомона Баян-Ула, 2 УП 1968 (Е.); 45 км ЮВ сомона Баян-Ула, 2 УП 1968 (Е.). Хубс.: р.Тэс у устья Шаврын-Гола, 1 УП 1968 (Е.); 45 км В сомона Цэцэрлэг, 1 УП 1968 (Е.); р.Дэлгэр-Мурэн у Бурэн-Хана, 28-29 УП 1968 (Е.); 25 км З Мурэна, 27 УП 1968 (Е.); г.Их-Ула близ сомона Их-Ула, 27 УП 1968 (Е.). А.-Ханг.: 10 км СВ Цэцэрлэга, 31 УП 1967 (Е.). Булг.: 7 км Ю Уньта, 25 УП 1968 (Е.). Всего 42 экз.

Горно-степной, мезоксерофил. На ковылях, пустынном овсеце. Конец июня-август.

*Mongolojassus inclusus* Dlabola.

Центр.: окр.Улан-Батора, 15 УП-14 УП 1967 (Е.); 20 км Ю Улан-Батора, 2 УП 1967 (Е.); Мунгэн-Морьт, 6-7 УП 1967 (Е.). Всего 14 экз.

Горно-степной, мезоксерофил. На ковылях и, возможно, других злаках. Середина июня-июль.

*Mongolojassus dauricus* Emeljanov.

Вост.: 60 км В Баян-Бурда, 18 УП 1976 (К.), 1б. Степной, мезоксерофил. На ковыле. Июль-август.

\**Diplocolenus (Erdianus) kyrgilli* Emeljanov.

Убс.: 20 км Ю оз.Урэг-Нур, 14 УП 1968 (Е.); 45 км ЮВ Улангома, 12 УП 1968 (Е.); 10 км С вершины г.Хан-Хухэй-Ула, 6-7 УП 1967 (Е.). Дзаб.: 30 км ЗСЗ сомона Тэс, 3-4 УП 1968 (Е.). Хубс.: 45 км В сомона Цэцэрлэг, 1 УП 1968 (Е.); р.Дэлгэр-Мурэн у Бурэн-Хана, 28-29 УП 1968 (Е.). Всего 92 экз.

Горно-луговой, мезофил. Конец июня-июль.

*Diplocolenus (Erdianus) kassabi* Dlabola.

Центр.: г.Богде-Ула близ Улан-Батора, 27 УП 1970 (Е.), 3 экз. Горно-лесной, мезофил. Июль.

*Diplocolenus (Verdanus) abdominalis* (Fabricius).

Убс.: ущ.Яматн-Ама, 20 км СЗ вершины Турган-Ула, 20 УП 1968 (Е.); 15 км ЮВ Улангома, 10 УП 1968 (А.); 10 км С вершины г.Хан-Хухэй-Ула, 6-7 УП 1968 (А.,Е.); 30 км СВ Барун-Туруна, 5 УП 1968 (Е.). Дзаб.: 30 км ЗСЗ сомона Тэс, 3-4 УП 1968 (Е.). Хубс.: 45 км В сомона Цэцэрлэг, 1 УП 1968 (Е.); 5 км Ю Шарги, 30 УП 1968 (Е.); 5 км З Шарги, 30 УП 1968 (Е.); 20 км ЮЗ Бурэн-Хана, 30 УП 1968 (Е.); р.Дэлгэр-Мурэн у Бурэн-Хана, 28-29 УП 1968 (Е.). А.-Ханг.: 10 км ССВ пер.Эгин-Даба, 27 УП 1967 (Е.,К.); 15 км СВ пер.Эгин-Даба, 28 УП 1967 (Е.); 15 км Ю Чулута, 29 УП 1967 (Е.); 30 км В Чулута, 29 УП 1967 (Е.); 35 км ЗСЗ Их-Тамира, 29 УП 1967 (Е.); 25 км ЗСЗ Их-Тамира, 30 УП 1967 (Е.). Булг.: р.Селенга 30 км С Уньта, 26 УП 1968 (Е.); 7 км Ю Уньта, 25 УП 1968 (Е.). Центр.: окр.Улан-Батора, 15 УП-4 УП 1967 (Е., К.); 20 км Ю Улан-Батора, 2 УП 1967 (Е.). Кобд.: 30 км С Уянча, 2 УП 1968 (Е.); 10 км С Уянча, 2 УП 1968 (Е.). Всего 70 экз.

Влажнолуговой, мезофил. На злаках. Середина июня-август.

\**Diplocolenus (Verdanus) dauricus* Emeljanov.

Вост.: устье р.Халхин-Гол, 8 УП 1976 (М.Кз.), 1б. Влажнолуговой, мезофил. На злаках. Июль.

\**Diplocolenus (s.str.) bohemani* (Zetterstedt).

Убс.: 30 км ЗСЗ сомона Тэс, 3-4 УП 1968 (Е.), 6 экз. Травяно-лесной, мезофил. На злаках. Июль.

\**Diplocolenus (s.str.) imitatus* Anufriev.

Хубс.: р.Тэс у устья Шаврын-Гола, 1 УП 1968 (Е.); 45 км В сомона Цэцэрлэг, 1 УП 1968 (Е.); р.Дэлгэр-Мурэн у Бурэн-Хана, 28-29 УП 1968 (Е.,М.Кз.). А.-Ханг.: 30 км В Чулута, 29 УП 1967 (Е.); 35 км ЗСЗ Их-Тамира, 29 УП 1967 (К.); 25 км ЗСЗ Их-Тамира, 30 УП 1967 (Е.). Булг.: р.Селенга, 30 км С Уньта, 26 УП 1968 (Е.,М.Кз.). Центр.: Сонгино близ Улан-Батора, 18 УП 1967 (Е.); Гацурт, 20 км В Улан-Батора, 16 УП 1967 (Е.); Мунгэн-Морьт, 6-7 УП 1967 (Е.,К.). Всего 25 экз.

Сухолуговой, мезофил. Конец июня-август.



*Diplocolenus (s.str.) funebris* Emeljanov.

Хубс.: р.Далгэр-Мурэн у Бурэн-Хана, 28-29 VI 1968 (Е.); г. Их-Ула близ сомона Их-Ула, 27 VI 1968 (А.). А.-Ханг.: 30 км В Чулута, 29 VII 1967 (Е.); 10 км СЗ Цэцэрлэга, 31 VII 1967 (Е.,К.). Булг.: 7 км Д Уялта, 25 VI 1968 (Е.). Центр.: р.Тола ЗСЗ г.Дзамрин-Ула, 24 VI 1968 (Е.); ур.Зайсан, южн.склон г.Бөгдө-Ула, 4 VII 1967 (Е.,К.); г.Бөгдө-Ула близ Улан-Батора, 19 VI-14 VII 1967, 20 VI 1968 (Е.,К.). Всего 56 экз.

Сухолуговой, мезофил. Конец июня-август.

*Diplocolenus (s.str.) altaicus* Vilbaste.

= *Diplocolenus frauenfeldi altaicus* Vilbaste.

Убс.: ущ.Яматин-Ама, 20 км СЗ вершины Турган-Ула, 20 VII 1968 (Е.); 20 км Д оз.Урэг-Нур, 14 VII 1968 (Е.,М.Кз.); пер.Улан-Даба, 30 км З Улангома, 13 VII 1968 (Е.); 10 км С вершины г.Хан-Хухэй-Ула, 5-7 VII 1968 (Е.). Дзаб.: 30 км ЗСЗ сомона Тэс, 3-4 VII 1968 (Е.); 20 км В сомона Баян-Ула, 2 VII 1968 (Е.). Хубс.: р.Тэс у устья Шаврын-Гола, 1 VII 1968 (Е.); 45 км В сомона Цэцэрлэг, 1 VII 1968 (Е.); 20 км ЮЗ Бурэн-Хана, 30 VI 1968 (Е.). А.-Ханг.: 10 км ССВ пер.Эгин-Даба, 27 VII 1967 (Е.,К.); 15 км СВ перевала Эгин-Даба, 27-28 VII 1967 (Е.,К.). Б.-Хонг.: 8 км ЮЗ пер.Эгин-Даба, 27 VII 1967 (Е.). Всего 119 экз.

Горно-луговой и горно-пустынный, мезофил. Конец июня-август.

*Diplocolenus (s.str.) frauenfeldi* (Fieber).

= *Deltoccephalus tripartitus* Kusnezov, syn.n.

Хубс.: г.Их-Ула близ сомона Их-Ула, 27 VI 1968 (Е.). А.-Ханг.: 30 км В Чулута, 29 VII 1967 (Е.). Центр.: р.Тола ЗСЗ г.Дзамрин-Ула, 24 VI 1968 (Е.); окр.Улан-Батора, 15 VI-4 VII 1967, 20 VI 1968 (Е.). Всего 24 экз.

Сухолуговой и лугово-степной, ксеромезофил. На злаках. Середина июня-август, в Казахстане конец мая-август.

*Diplocolenus (Anareia) lineiger* (Vilbaste).

= *Anareia lineiger* Vilbaste.

Б.-Улг.: южн.берег оз.Толбо-Нур, 24 VII 1968 (Е.); 20 км Ю г.Цаст-Ула, 25 VII 1968 (Е.). Убс.: пер.Оготор-Хамрын-Даба, 17 VII 1968 (Е.). Дзаб.: 20 км З сомона Баян-Ула, 2 VII 1968 (А.,Е.). Хубс.: 45 км В сомона Цэцэрлэг, 1 VII 1968 (Е.). А.-Ханг.: 15 км

СВ пер.Эгин-Даба, 27-28 VII 1967 (К.). Центр.: р.Тола ЗСЗ г.Дзамрин-Ула, 24 VI 1968 (Е.); 125 км ЮЗ Улан-Батора, 30-31 VII 1969 (К.); Сонгино близ Улан-Батора, 1 VII 1967 (Е.). Кобд.: 15 км СЗ города Кобдо, 26 VII 1968 (Е.); 40 км С Уэнча, 31 VII-1 VIII 1968 (Е.). Г.-Алт.: 10 км СЗ Нарана, 24 VII 1967 (Е.); 10 км ЮЗ Нарана, 24 VII 1967 (Е.); 10 км СВ Алтая (Юсун-Булака), 25 VII 1967 (Е.); 30 км С Далгара, 25 VII 1967 (Е.). Б.-Хонг.: пер.Далангин-Удзур-Даба, 26 VII 1967 (Е.); 25 км З Дзага, 26 VII 1967 (К.); зап. берег оз.Орог-Нур, 19 VII 1967 (К.); сев.склон хр.Их-Богдо, 18 VII 1967 (Е., К.). У.-Ханг.: 40 км ЮЗ Арбай-Хэрэ, 2 VII 1969 (К.); хр.Бага-Богдо, 20 км ВДВ г.Дзун-Богдо-Ула, 14 VII 1967 (Е.). Ср.-Гоб.: 25 км ЗЮЗ Мандал-Гоби, 23 VII 1967 (Е.); г.Далгэр-Хангай-Ула, 25 VII 1967 (Е.). Д.-Гоб.: хр.Гурван-Сайхан, 40 км Д Булгана, 28 VII 1967 (Е.). Всего 34 экз.

Степной и горно-степной, ксерофил. На житняке. Конец июня-август.

*Tiaratus caricis* Emeljanov.

Б.-Улг.: 12 км С г.Сайр, 24 VII 1968 (Е.). Убс.: пер.Оготор-Хамрын-Даба, 17 VII 1968 (Е.); сев.-вост.берег, оз.Урэг-Нур, 15 VII 1968 (Е.); 30 км СВ Барун-Туруна, 5 VII 1968 (Е.). Дзаб.: 30 км ЗСЗ сомона Тэс, 3-4 VII 1968 (Е.); 20 км З сомона Баян-Ула, 2 VII 1968 (Е.). Хубс.: р.Тэс у устья Шаврын-Гола, 1 VII 1968 (Е.); 20 км ЮЗ Бурэн-Хана, 30 VI 1968 (Е.); 5 км З Шарги, 30 VI 1968 (Е.); 25 км З Мурэна, 27 VI 1968 (Е.); 65 км В Мурэна, 27 VI 1968 (Е.); г.Их-Ула близ сомона Их-Ула, 27 VI 1968 (Е.). А.-Ханг.: 25 км ЗЮЗ Их-Тамира, 30 VII 1967 (Е.). Булг.: 20 км ЗЮЗ Авдзаги, 1-2 IX 1967 (Е.); 30 км В Авдзаги, 2 IX 1967 (Е.). Центр.: 125 км ЮЗ Улан-Батора, 30-31 VII 1969 (М.Кз.); Сонгино близ Улан-Батора, 18 VI-1 VII 1968 (Е.,К.); Налайха, 25 VI 1967 (Е.,К.); 20 км Ю Улан-Батора, 2 VII 1967 (Е.,К.). Кобд.: пер.Их-Улан-Даба, 30 VII 1968 (Е.). Г.-Алт.: 20 км Д г.Алаг-Хайрхан-Ула, 13 VII 1968 (Е.); 10 км СЗ Нарана, 24 VII 1967 (Е.). Б.-Хонг.: 20 км ЮЗ Эгин-Даба, 27 VII 1967 (Е.); 10 км В пос.Байдраг, 26 VII 1967 (К.); сев.склон хр.Их-Богдо, 18 VII 1967 (Е.). У.-Ханг.: хр.Бага-Богдо, 20 км ВДВ г.Дзун-Богдо-Ула, 14 VII 1967 (Е.). Всего 37 экз.

Солощико-степной, ксерофил. На осочках группы *Carex durinussula*. Конец июня-сентябрь.

*Sorhoanus (Emeljanovianus) medius* (Mulsant et Rey).

Убс.: ущ.Яматин-Ама, 20 км СЗ вершины Турган-Ула, 20 УП 1968 (Е.); 20 км Ю оз.Урэг-Нур, 14 УП 1968 (Е.); 45 км ВОВ Улангома, 12 УП 1968 (Е.); 30 км СВ Барун-Туруна, 5 УП 1968 (Е.); 10 км С вершины г.Хан-Хухэй-Ула, 6-7 УП 1968 (Е.). Дзаб.: 30 км ЗСЗ сомона Тас, 3-4 УП 1968 (Е.); 20 км ЗСЗ сомона Тас, 3 УП 1968 (Е.); 20 км З сомона Баян-Ула, 2 УП 1968 (Е.). Хубс.: р.Тас у устья Шаврын-Гола, 1 УП 1968 (Е.). Всего 47 экз.

Сухолуговой, мезофил. На *Bromus inermis*. Июль, в Казахстане июнь-август.

*Sorhoanus (Emeljanovianus) suncharicus* Dlabola.

Хубс.: г.Их-Ула близ сомона Их-Ула, 27 УП 1968 (Е.). А.-Ханг.: 15 км СВ пер.Эгин-Даба, 28 УП 1967 (Е.); 35 км ЗЮЗ Их-Тамира, 29 УП 1967 (Е.,К.); 25 км ЗЮЗ Их-Тамира, 30 УП 1967 (Е.); 10 км СЗ Цэцэрлага, 31 УП 1967(Е.,К.); 20 км В Тэвшрулэха, 1 IX 1967 (Е.). Булг.: 7 км Ю Уньта, 25 УП 1968 (Е.). Центр.: р.Тола ЗСЗ г.Даамрын-Ула, 24 УП 1968 (Е.); окр.Улан-Батора, 18 УП-14 УП, 11 IX 1967, 20 УП 1968 (Е.,К.); 20 км Ю Улан-Батора, 2 УП 1967 (Е.). Всего 147 экз.

Сухолуговой, мезофил. На *Bromus inermis*. Конец июня-сентябрь.

*Sorhoanus (s.str.) asarifer* (Lethierry).

Убс.: 10 км С вершины г.Хан-Хухэй-Ула, 6-7 УП 1968 (Е.). Хубс.: р.Дэлгэр-Мурэн у Бурэн-Хана, 28-29 УП 1968 (Е.); г.Их-Ула близ сомона Их-Ула, 27 УП 1968 (А.,Е.). Булг.: 7 км Ю Уньта, 25 УП 1968 (Е.). Центр.: р.Тола ЗСЗ г.Дзаамрын-Ула, 24 УП 1968 (Е.); г.Богдо-Ула близ Улан-Батора, 4-14 УП 1967 (Е.,К.). Всего 51 экз. Влажнолуговой, мезофил. На осоках. Конец июня-июль.

*Sorhoanus (s.str.) assimilis* (Fallén).

Б.-Улг.: р.Кобдо, 25 км СВ Улэгя, 22 УП 1968 (Е.). А.-Ханг.: 10 км СЗ Цэцэрлага, 31 УП 1967 (Е.). Центр.: Гаурт, 20 км В Улан-Батора, 16 УП 1967 (Е.). Всего 16 экз.

Околоводно-болотный холодолюбивый, мезогигрофил. На осоках. Июль.

*Sorhoanus (s.str.) xanthoneurus* (Fieber).

Убс.: 10 км С вершины г.Хан-Хухэй-Ула, 6-7 УП 1968 (Е.). Хубс.: р.Тас у устья Шаврын-Гола, 1 УП 1968 (Е.); 45 км В сомона Цэцэрлаг, 1 УП 1968 (Е.). А.-Ханг.: 15 км СВ пер.Эгин-Даба, 27-28 УП 1967 (Е.,К.); 15 км Ю Чулута, 29 УП 1967 (Е.,К.); 20 км ВОВ Чулута, 29 УП 1967 (Е.,К.); 35 км ЗЮЗ Их-Тамира, 29 УП 1967 (Е.,К.); 25 км ЗЮЗ Их-Тамира, 30 УП 1967 (Е.,К.); 10 км СЗ Цэцэрлага, 31 УП 1967 (Е.,К.). Всего 114 экз.

Околоводно-болотный холодолюбивый, гигрофил. На осоках. Июль-август.

\**Praganus hofferi* (Dlabola).

Убс.: 40 км З Барун-Туруна, 9 УП 1968 (Е.); 30 км СВ Барун-Туруна, 5 УП 1968 (Е.). Всего 16 экз.

Степной, ксерофил. На ковылях и, возможно, других степных злаках. Июль, в Казахстане июнь-август.

*Boreotettix ribauti* Emeljanov.

Вост.: 20 км ВСВ Баян-Ули, 8 УП 1976 (М.Кз.), 1б.

Околоводно-болотный, мезофил. Июль.

*Moscuellus (Moscuastrum) bogdianus* Dlabola.

Убс.: 30 км СВ Барун-Туруна, 5 УП 1968 (Е.). Дзаб.: 30 км ЗСЗ сомона Тас, 3-4 УП 1968 (Е.); 20 км З сомона Баян-Ула, 2 УП 1968 (Е.). Хубс.: р.Дэлгэр-Мурэн у Бурэн-Хана, 28-29 УП 1968 (Е.). А.-Ханг.: 15 км СВ пер.Эгин-Даба, 27-28 УП 1967 (Е.,К.); 35 км ЗЮЗ Их-Тамира, 29 УП 1967 (З.,К.). Ю.-Гоб.: хр.Гурван-Сайхан, 40 км Ю Булгана, 28 УП 1968 (Е.,К.). Всего 39 экз.

Солончаково-луговой, ксеромезофил. На чие. Конец июня-август.

*Moscuellus (Moscuastrum) suchebatoricus* Dlabola.

Булг.: оз.Баян-Нур, 15 км В Дашинчлэна, 2 IX 1967 (Е.). Центр.: оз.Тухмийн-Нур у Бурэна, 31 УП 1969 (К.); 5 км Ю Эрдэна-Худука, 21 УП 1967 (Е.,К.). Кобд.: 40 км С Уянча, 31 УП-1 УП 1968 (Е.). У.-Ханг.: р.Ташин-Гол, 20 км СЗ Барун-Баян-Улана, 5 УП 1969 (З.); хр.Бага-Богдо, 20 км ВОВ г.Даун-Богдо-Ула, 14 УП 1967 (К.). Ср.-Гоб.: 30 км С Дэлгэр-Цогта, 22 УП 1967 (Е.,К.); 20 км З Луса, 23-24 УП 1967 (Е.); 30 км СВ Дэлгэр-Хангая, 24 УП 1967 (Е.). Ю.-Гоб.: 60 км ЗСЗ Баян-Далая, 30-31 УП 1967 (Е.); оз.Баян-Тухум,

30 км ЗСЗ Баян-Далая, 31 УП 1967 (Е.). Всего 18 экз.

Солончаково-луговой, ксеромезофил. На чие - *Achnatherum splendens*. Июль-сентябрь.

*Mosciellus (Falcitettix) minor (Vilbaste).*

Убс.: 30 км СВ Барун-Туруна, 5 УП 1968 (Е.). Дзаб.: 30 км ЗСЗ сомона Тас, 3-4 УП 1968 (Е.). А.-Ханг.: 15 км Ю пос.Угий-Нур, 1 IX 1967 (Е.). Кобд.: 5 км ЮЗ Алтая на р.Бодончин-Гол, 11 УШ 1968 (Е.). Всего 29 экз.

Солончаково-луговой, ксеромезофил. На вострече, Агроругон *pseudagrorugum*, и близких злаках. Июль-сентябрь.

*Mosciellus (Falcitettix) pseudagrorugi Emeljanov.*  
= *Mosciellus oiunarenae Diabola, sup.n.*

Хубс.: оз.Ачмаг, 25 км В Мурэна, 27 УИ 1968 (Е.). А.-Ханг.: бер. оз.Угий-Нур, 1 IX 1967 (Е.,З.). Булг.: 7 км Ю Уньта, 25 УИ 1968 (Е.); 20 км ЗЮЗ Авдзаги, 1-2 IX 1967 (Е.,К.); 30 км В Авдзаги, 2 IX 1967 (Е.,К.); Центр.: р.Тола ЗСЗ г.Дзамрын-Ула, 24 УИ 1968 (Е.); 30 км В Луна, 4 IX 1967 (Е.); окр.Улан-Батора, 11 УИ-4 УП, 4 IX 1967, 20 УИ 1968 (Е.,К.); 20 км Ю Улан-Батора, 2 УП 1968 (Е.); Мунгэн-Морьт, 6-7 УП 1967 (Е.,К.); 30 км Ю Мунгэн-Морьта, 8 УП 1967 (З.,Е.,К.). Ср.-Гоб.: 30 км С Дэлгэр-Цогта, 22 УП 1967 (Е.). Всего 112 экз.

Солончаково-луговой, ксеромезофил. На вострече Агроругон *pseudagrorugum*. Середина июня-сентябрь.

*Mosciellus (Falcitettix) semiguttiger Emeljanov.*

Убс.: 30 км СВ Барун-Туруна, 5 УП 1968 (Е.). Дзаб.: 30 км ЗСЗ сомона Тас, 3-4 УП 1968 (Е.); 20 км З сомона Баян-Ула, 2 УП 1968 (Е.). Кобд.: 40 км С Уэнча, 1 УШ 1968 (Е.); 30 км С Уэнча, 2 УШ 1968 (Е.); ущ.Дзэгийн-Ама в хр.Их-Хавтгийн-Нуру, 7 УШ 1968 (Е.). Г.-Алт.: 10 км ЮЗ Нарана, 24 УШ 1967 (К.); 20 км Ю г.Алаг-Хайрхан-Ула, 13 УШ 1968 (Е.). Всего 55 экз.

Солончаково-луговой, ксеромезофил. На вострече. Июль-август.

*Mosciellus (Falcitettix) guttiger (Kuznezov).*  
= *Falcitettix sibiricus Linnavuori.*

Б.-Удг.: вхн.берег оз.Толбо-Нур, 24 УП 1968 (Е.); 20 км Ю г.Даст-Ула, 25 УП 1968 (Е.). Убс.: 15 км С устья Хув-Ус-Гола, 17 УП 1968 (Е.); пер.Оготор-Хамрын-Даба, 17 УП 1968 (Е.); сев.-вост.

берег оз.Урэг-Нур, 15 УП 1968 (Е.); 50 км В Улангома, 10-11 УП 1968 (Е.); протока между Айраг-и Хиргис-Нуром, 28-29 УШ 1968 (Е.); 30 км СВ Барун-Туруна, 5 УП 1968 (Е.). Дзаб.: 30 км ЗСЗ сомона Тас, 3-4 УП 1968 (Е.); 20 км З сомона Баян-Ула, 2 УП 1968 (Е.); 45 км ВСВ сомона Баян-Ула, 2 УП 1968 (Е.). Хубс.: р.Тас у устья Шаврын-Гола, 1 УП 1968 (Е.); 45 км В сомона Цэцэрлэг, 1 УП 1968 (Е.); 5 км З Шарги, 30 УИ 1968 (Е.); 20 км ЮЗ Бурэн-Хана, 30 УИ 1968 (Е.); р.Дэлгэр-Мурэн у Бурэн-Хана, 28-29 УИ 1968 (Е.); 25 км З Мурэна, 27 УИ 1968 (Е.); оз.Ачмаг, 25 км В Мурэна, 27 УИ 1968 (Е.); 65 км В Мурэна, 27 УИ 1968 (Е.); г.Их-Ула близ сомона Их-Ула, 27 УИ 1968 (Е.). А.-Ханг.: 15 км СВ пер.Эгин-Даба, 28 УШ 1967 (Е.,К.); 30 км В Чулута, 29 УШ 1967 (Е.); 35 км ЗЮЗ Их-Тамира, 24 УШ 1967 (Е.); 25 км ЗЮЗ Их-Тамира, 30 УШ 1967 (Е.); 10 км СЗ Цэцэрлэга, 31 УШ 1967 (Е.); 20 км В Тэвшрүлэха, 1 IX 1967 (Е.); 15 км Ю пос.Угий-Нур, 1 IX 1967 (Е.); сев.-зап.берег оз. Угий-Нур, 1 IX 1967 (Е.,К.). Булг.: 20 км ЗЮЗ Авдзаги, 1-2 IX 1967 (Е.,К.); 30 км В Авдзаги, 2 IX 1967 (К.); 5 км В Дашинчлэна, 2 IX 1967 (Е.). Центр.: р.Тола ЗСЗ г.Дзамрын-Ула, 24 УИ 1968 (Е.); 30 км З Улан-Батора, 4 IX 1967 (Е.,З.); окр.Улан-Батора, 11 УИ-16 УП, 1967, 20 УИ 1968 (Е.,З.,К.); 20 км Ю Улан-Батора, 2 УП 1967 (Е.,З.,К.); 70 км Ю Улан-Батора, 20-21 УП 1967 (Е.); 30 км С Эрдэнэ-Худука, 21 УП 1967 (Е.); 5 км Ю Эрдэнэ-Худука, 21 УП 1967 (Е.); окр.Баян-Дэлгэра, 8 УП 1967 (Е.,К.); Мунгэн-Морьт, 6-7 УП 1967 (Е.); 30 км Ю Мунгэн-Морьта, 8 УП 1967 (Е.). Кобд.: оз. Цаган-Нур близ Дээрэга, 23-24 УШ 1968 (Е.); пер.Их-Улан-Даба, 30 УП 1968 (Е.); 40 км С Уэнча, 31 УП-1 УШ 1968 (Е.). Г.-Алт.: 10 км СЗ Нарана, 24 УШ 1967 (Е.,К.); 10 км ЮЗ Нарана, 24 УШ 1967 (Е.,К.); 40 км СВ Дэлгэра, 26 УШ 1967 (Е.). Б.-Хонг.: 25 км ЗЮЗ пер. Далангийн-Удзур-Даба, 26 УШ 1967 (Е.,К.); пер.Далангийн-Удзур-Даба, 26 УШ 1967 (Е.); 10 км В пос.Байдраг, 26 УШ 1967 (К.); сев. склон хр.Их-Богдо, 18 УШ 1967 (Е.,К.); сев.берег оз.Орог-Нур, 15-16 УШ 1967 (Е.); 15 км ЮЗ оз.Орог-Нур, 17-18 УШ 1967 (К.). У.-Ханг.: хр.Бага-Богдо, 20 км ВЮВ г.Дзун-Богдо-Ула, 14 УШ 1967 (З.). Ср.-Гоб.: 30 км С Дэлгэр-Цогта, 22 УП 1967 (Е.); 20 км З Луса, 23-24 УП 1967 (Е.). Ю.-Гоб.: хр.Гурван-Сайхан, 40 км Ю Булгана, 28 УП 1967 (Е.). Всего 530 экз.

Солончаково-луговой, обычен также как сорный на сбиях, ксеромезофил. На злаках, особенно на вострече. Середина июня-сентябрь.

*Moscuellus (Promoscuus) hordei* Emeljanov.

Хубс.: 45 км В сомона Цэцэрлэг, 1 УП 1968 (Е.), 1♂.

Солончаково-луговой, мезофил. На *Hordeum brevisubulatum*.  
Июль.

*Moscuellus (s.str.) collinus* (Boheman).

Б.-Улг.: 12 км С г.Сайр, 24 УП 1968 (Е.). Убс.: сев.-зап. берег оз.Урэг-Нур, 17 УП 1968 (Е.); сев.-вост.берег оз.Урэг-Нур, 15 УП 1968 (М.Кз.); 20 км Ю оз.Урэг-Нур, 2000 м, 14 УП 1968 (Е.); 10 км С вершины г.Хан-Хухэй-Ула, 6-7 УП 1968 (Е.). Хубс.: 45 км В сомона Цэцэрлэг, 1 УП 1968 (Е.). Кобд.: р.Бодончин-Гол, 5 км ЮЗ сомона Алтай, 11 УП 1968 (Е.). Всего 28 экз.

Сухолуговой, мезофил-ксеромезофил. На пырее, возможно и на других близких злаках. Июль-август.

*Moscuellus (s.str.) aniarus* Emeljanov.

Кобд.: оз.Цаган-Нур близ Дээрэга, 23-24 УП 1968 (Е.); 30 км С сомона Уэнч, 2 УП 1968 (Е.); р.Бодончин-Гол, 20 км ЮЗ сомона Алтай, 4 УП 1968 (Е.). Всего 17 экз.

Солончаково-луговой, ксеромезофил. На *Elymus* spp. и близких злаках. Август.

*Moscuellus (s.str.) bulganicus* Diabola.

Булг.: 20 км ЗЮЗ Авдзаги, 1-2 IX 1967 (Е.); 30 км В Авдзаги, 2 IX 1967 (Е.). Центр.: р.Тола ЗСЗ г.Дзамрын-Ула, 24 УП 1968 (Е.); окр.нового Баян-Цогта, 23 УП 1968 (Е.); г.Богдо-Ула близ Улан-Батора, 29 УП-14 УП 1967 (Е.); Сонгино близ Улан-Батора, 1 УП 1967 (Е.); окр.Налайхи, 25 УП 1967 (Е.); окр.Баян-Дэлгэра, 8 УП 1967 (З.,Е.,К.); 70 км В Улан-Батора, 20-21 УП 1967 (Е.); 30 км С Эрдэнэ-Худука, 21 УП 1967 (Е.). У.-Ханг.: хр.Бага-Богдо, 20 км ВВВ г.Дзун-Богдо-Ула, 14 УП 1967 (Е.). Ср.-Гоб.: г.Дэлгэр-Хангай-Ула, 25 УП 1967 (Е.). Д.-Гоб.: хр.Гурван-Сайхан, 40 км В Булгана, 29 УП 1967 (Е.,К.). Всего 241 экз.

Сухолуговой, мезофил. На видах родов *Agropyron*, *Elymus*. Конец июня-сентябрь.

*Moscuellus (s.str.) depressiensis* Emeljanov.

Б.-Улг.: 20 км Ю г.Цаст-Ула, 25 УП 1968 (Е.). Убс.: 30 км СВ Барун-Туруна, 5 УП 1968 (Е.). Дзаб.: 30 км ЗСЗ сомона Тэс, 3-4 УП 1968 (Е.); 20 км З сомона Баян-Ула, 2 УП 1968 (Е.); 45 км ВОВ сомона Баян-Ула, 2 УП 1968 (Е.). Хубс.: р.Тэс у устья Шаврын-Гола, 1 УП 1968 (Е.). Г.-Алт.: 10 км СЗ Нарана, 24 УП 1967 (Е.). Всего 117 экз.

Сухолуговой, ксеромезофил. На видах родов *Agropyron*, *Elymus*. Конец июня-июль.

*Hemachia acuta* (P.Löw).

Убс.: пер.Оготор-Хамрын-Даба, 17 УП 1968 (Е.); 10 км З оз. Урэг-Нур, 17 УП 1968 (Е.); сев.-вост.берег оз.Урэг-Нур, 15 УП 1968 (Е.); 70 км В Улангома, 1 IX 1968 (Е.); 40 км З Барун-Туруна, 9 УП 1968 (Е.); 30 км СВ Барун-Туруна, 5 УП 1968 (Е.). Дзаб.: 30 км ЗСЗ сомона Тэс, 3-4 УП 1968 (Е.); 20 км З сомона Баян-Ула, 2 УП 1968 (Е.). А.-Ханг.: 20 км В Тэвшрулэха, 1 IX 1967 (Е.); 15 км Ю пос. Угий-Нур, 1 IX 1967 (Е.). Булг.: 20 км ЗЮЗ Авдзаги, 1-2 IX 1967 (Е.,К.); 30 км В Авдзаги, 2 IX 1967 (Е.,К.). Центр.: р.Тола ЗСЗ г. Дзамрын-Ула, 24 УП 1968 (Е.); 30 км В Луна, 4 IX 1967 (Е.,З.,К.); г.Богдо-Ула близ Улан-Батора, 14 УП 1967 (Е.); окр.Баян-Дэлгэра, 8 УП 1967 (Е.,З.,К.); 30 км Ю Мунгэн-Морьта, 8 УП 1967 (Е.,К.); 70 км Ю Улан-Батора, 20-21 УП 1967 (Е.); 30 км С Эрдэнэ-Худука, 21 УП 1967 (Е.); 5 км Ю Эрдэнэ-Худука, 21 УП 1967 (Е.). Кобд.: 15 км СЗ Кобдо, 26 УП 1968 (Е.); 20 км З южн.края оз.Дургэн-Нур (Дуро-Нур), 22 УП 1968 (Е.); ущ.Дзэгийн-Ама в хр.Их-Хавтгийн-Нуру, 7 УП 1968 (Е.); родник Нарийн-Булак, сев.-вост.край хр.Их-Хавтгийн-Нуру, 9 УП 1968 (Е.). Г.-Алт.: 10 км ЮЗ Нарана, 24 УП 1967 (Е.); 10 км СВ Алтая (Юсун-Булака), 25 УП 1967 (Е.); 45 км СВ Алтая (Юсун-Булака), 25 УП 1967 (Е.). Б.-Хонг.: сев.берег оз.Орог-Нур, 15-16 УП 1967 (Е.); 15 км ЮЗ оз.Орог-Нур, 17 УП 1967 (Е.); сев.склон хр.Их-Богдо, 18 УП 1967 (Е.). У.-Ханг.: 40 км ЮЗ Арбай-Хэрэ, 2 УП 1969 (К.); сев.склон г.Ушугин-Обо, 2 УП 1969 (К.); хр.Бага-Богдо, 15 км ВВВ г.Дзун-Богдо-Ула, 15 УП 1967 (Е.); хр.Бага-Богдо, 20 км ВОВ г.Дзун-Богдо-Ула, 14 УП 1967 (Е.); хр.Арц-Богдо, 20 км Ю Ховда, 12 УП 1967 (Е.,К.); 70 км В сомона Богдо, 12 УП 1967 (К.). Ср.-Гоб.: 30 км С Дэлгэр-Цогта, 22 УП 1967 (Е.); 25 км ЗЮЗ Мандал-Гоби, 23 УП 1967 (Е.); 20 км З Луса, 23-24 УП 1967 (Е.); г.Дэлгэр-Хангай-Ула, 26 УП 1967 (Е.). Ю.-Гоб.: 30 км Ю Булгана, 28 УП 1967 (Е.); хр. Гурван-Сайхан, 40 км Ю Булгана, 29 УП 1967 (Е.); пески Хонгорин-

Элс, 60 км ЗСЗ Баян-Далая, 30-31 УП 1967 (Е.). Всего 415 экз.

Степной, ксерофил. На ковылях; в Монголии в полупустынях на мелких ковыльках дает 2 поколения, первое более темное, второе более светлое, почти или вовсе без рисунка; второе поколение появляется в начале августа. Июль-август, в Казахстане июнь-сентябрь.

*Lebradea karafutonis* (Matsumura).

= *Lebradea stylispina* Diabola.

Булг.: р.Селенга, 30 км С Уньта, 26 УП 1968 (Е.). Центр.: 20 км Ю Улан-Батора, 2 УП 1967 (Е.). Всего 6 экз.

Околоводно-болотный, мезогигрофил. Конец июня-июль.

*Jassargus (Argailus) neglectus* (Thén).

Убс.: 10 км С вершины г.Хан-Хухэй-Ула, 6-7 УП 1968 (Е.), 8 экз.

Влажнолуговой, мезофил. Июль.

*Urganus chosonenensis* (Matsumura).

= *Urganus paradarrinus* Diabola.

Булг.: 7 км Ю Уньта, 25 УП 1968 (Е.). Центр.: г.Богдо-Ула близ Улан-Батора, 11 IX 1967 (Е.). Всего 3 экз.

Травяно-лесной, мезофил. На злаках. Конец июня-сентябрь.

*Turrutus socialis* (Flor).

Убс.: 10 км С вершины г.Хан-Хухэй-Ула, 6-7 УП 1968 (Е.).

Дзаб.: 30 км ЗСЗ сомона Тэс, 3-4 УП 1968 (Е.). Хубс.: 5 км Ю Шарги, 30 УП 1968 (Е.); р.Дэлгэр-Мурэн у Бурэн-Хана, 28-29 УП 1968 (Е.); 25 км З Мурэна, 27 УП 1968 (Е.); г.Их-Ула близ сомона Их-Ула, 27 УП 1967 (Е.). А.-Ханг.: 35 км ЗЮЗ Их-Тамира, 29 УП 1967 (К.); 10 км СЗ Цэцэрлэга, 31 УП 1967 (Е.); 20 км В Тэвшрулэха, 1 IX 1967 (Е., К.). Булг.: 7 км Ю Уньта, 25 УП 1968 (Е.). Центр.: р.Тола ЗСЗ г.Дзамрын-Ула, 24 УП 1968 (Е.); 30 км З Улан-Батора, 4 IX 1967 (Е.); окр.Улан-Батора, 29 УП-14 УП, 11 IX 1967 (Е., К.); 20 км Ю Улан-Батора, 2 УП 1967 (Е.). Всего 66 экз.

Сухолуговой, мезофил. На злаках. Конец июня-сентябрь.

*Philaia jassargiforma* Diabola.

= *Deltoccephalus blandus* Kusnezov, n. praeocc.

Убс.: сев.-вост. берег оз.Урэг-Нур, 15 УП 1968 (Е.); 20 км Ю оз.Урэг-Нур, 14 УП 1968 (Е.); 30 км СВ Барун-Туруна, 5 УП 1968

(Е.); Хубс.: 45 км В Цэцэрлэга, 1 УП 1968 (Е.); 25 км З Мурэна, 27 УП 1968 (Е.); г.Их-Ула близ сомона Их-Ула, 27 УП 1968 (Е.).

А.-Ханг.: 20 км В Тэвшрулэха, 1 IX 1967 (Е., К.); сев.-зап. берег оз.Угий-Нур, 1 IX 1967 (К.). Булг.: 20 км ЗЮЗ Авдзаги, 1-2 IX 1967 (К.); 30 км В Авдзаги, 2 IX 1967 (Е., К.); 5 км В Даминчилене, 2 IX 1967 (Е.). Центр.: р.Тола ЗСЗ г.Дзамрын-Ула, 24 УП 1968 (Е.) 30 км В Луна, 4 IX 1967 (Е., К.); окр.нового Баян-Цогта, 23 УП 1968 (Е.); окр.Улан-Батора, 18 УП-14 УП, 11 IX 1967 (К., Е.); окр.Баян-Дэлгэра, 8 УП 1967 (Е.); 30 км Ю Мунгэн-Морьта, 8 УП 1967 (Е.); 20 км Ю Улан-Батора, 2 УП 1967 (Е.); 70 км Ю Улан-Батора, 20-21 УП 1967 (Е., К.); 30 км С Эрдэнэ-Худука, 21 УП 1967 (Е.). Б.-Хонг.: хр.Их-Богдо, 15 км ЮЗ оз.Орог-Нур, 17 УП 1967 (Е.). У.-Ханг.: южн.склон г.Ушугин-Обо, 2 УП 1969 (К.); хр.Бага-Богдо, 20 км ВЮВ г.Дэун-Богдо-Ула, 14 УП 1967 (Е., К.); хр.Арц-Богдо, 20 км Ю Ховда, 12-13 УП 1967 (Е.). Ср.-Гоб.: 30 км С Дэлгэр-Цогта, 22 УП 1967 (Е.); г.Дэлгэр-Хангай-Ула, 25 УП 1967 (Е.). Ю.-Гоб.: хр.Гурван-Сайхан, 40 км Ю Булгана, 28 УП 1967 (Е.). Всего 207 экз.

Степной, ксерофил-мезоксерофил. На змеёвке *Cleistogenes squarrosa*. Середина июня-сентябрь.

*Mendrausis paucillus* (Fieber).

= *Deltoccephalus chuzeri* Horváth.

Убс.: 30 км СВ Барун-Туруна, 5 УП 1968 (Е.). Дзаб.: 30 км ЗСЗ сомона Тэс, 3 УП 1968 (Е.); 20 км ЗСЗ сомона Тэс, 3 УП 1968 (Е.); 20 км З сомона Баян-Ула, 2 УП 1968 (А., Е.). Центр.: г.Богдо-Ула близ Улан-Батора, 14 УП 1967 (Е., К.). Всего 59 экз.

Лугово-степной, мезоксерофил. На типчаке. Июль, в Казахстане конец июня-август.

\**Mogangella straminea* Diabola.

Убс.: 30 км СВ Барун-Туруна, 5 УП 1968 (Е.), 6 экз.

Эвриксерофил. На пырее, житняках. Июль, в Казахстане конец мая-сентябрь; зимуют, по-видимому, взрослые.

*Ebarrius interstinctus* (Fieber).

Убс.: ущ.Яматын-Ама, 20 км СЗ г.Тургэн-Ула, 20 УП 1968 (Е.); 10 км С вершины г.Хан-Хухэй-Ула, 6-7 УП 1968 (Е.). Дзаб.: 30 км ЗСЗ сомона Тэс, 3-4 УП 1968 (Е.). Всего 4 экз.

Горный, сухолуговой, мезофил. Июль.

*Hebescephalus changai* Dlabola.  
= *Hebescephalus asiaticus* Vilbaste.

Б.-Улг.: 12 км С г.Сайр, 24 УП 1968 (Е.). Убс.: пер.Оготор-Хамрын-Даба, 17 УП 1968 (Е.). Дзаб.: 20 км З сомона Баян-Ула, 2 УП 1968 (Е.). Хубс.: 45 км В сомона Цэцэрлэг, 1 УП 1968 (Е.); 20 км ЮЗ Бурэн-Хана, 30 УП 1968 (Е.). А.-Ханг.: 15 км Ю пос.Угий-Нур, 1 IX 1967 (Е.). Кобд.: пер.Улан-Даба ЮВ г.Мунх-Хайрхан-Ула, 30 УП 1968 (Е.). Б.-Хонг.: сев.склон хр.Их-Богдо, 18 УШ 1967 (К.). Всего 49 экз.

Солончаково-луговой, ксеромезофил. На востреще и близких злаках. Июль-сентябрь.

*Pinumius areatus* (Stål).  
= *Pinumius desertus* Dlabola.

Б.-Улг.: 20 км Ю г.Цаст-Ула, 25 УП 1968 (Е.); 12 км С г.Сайр, 24 УП 1968 (Е.). Убс.: пер.Оготор-Хамрын-Даба, 17 УП 1968 (Е., М.К.); уш.Яматн-Ама, 20 км СЗ вершины Тургэн-Ула, 20 УП 1968 (Е.); 20 км Ю оз.Урэг-Нур, 14 УП 1968 (Е.); пер.Улан-Даба, 30 км З Улан-гома, 13 УП 1968 (Е.); 45 км ЮВ Улангома, 12 УП 1968 (Е.); 15 км СВ Малчина, 9 УП 1968 (Е.); 40 км З Барун-Туруна, 9 УП 1968 (Е.); 30 км СВ Барун-Туруна, 5 УП 1968 (Е.). Дзаб.: 30 км ЗСЗ сомона Тэс, 3-4 УП 1968 (Е.); 20 км ЗСЗ сомона Тэс, 3 УП 1968 (Е.); 20 км З сомона Баян-Ула, 2 УП 1968 (А., Е.). Хубс.: р.Тэс у устья Шаврын-Гола, 1 УП 1968 (Е.); 45 км В сомона Цэцэрлэг, 1 УП 1968 (Е.); р.Дэлгэр-Мурэн у Бурэн-Хана, 28-29 УП 1968 (Е.); 25 км З Мурэна, 27 УП 1968 (Е.); 65 км В Мурэна, 27 УП 1968 (Е.); г.Их-Ула близ сомона Их-Ула, 27 УП 1968 (Е.). А.-Ханг.: 15 км СВ пер.Эгин-Даба, 28 УШ 1967 (Е.); 35 км В Чулута, 29 УШ 1967 (К.); 35 км ЗЮЗ Их-Тамира, 29 УШ 1967 (Е.); 10 км СВ Цэцэрлэга, 31 УШ 1967 (Е., К.); 20 км В Тэвшрулэха, 1 IX 1967 (Е.); 15 км Ю пос.Угий-Нур, 1 IX 1967 (Е.); сев.-зап.берег оз.Угий-Нур, 1 IX 1967 (Е.). Булг.: 7 км Ю Уньта, 25 УП 1968 (Е.); 20 км ЗЮЗ Авдзаги, 1-2 IX 1967 (Е.); 30 км В Авдзаги, 2 IX 1967 (Е., З., К.); 5 км В Дашинчилэна, 2 IX 1967 (Е.). Центр.: р.Тола ЗСЗ г.Дзамрын-Ула, 24 УП 1968 (Е.); 30 км В Луна, 4 IX 1967 (Е.); окр.нового Баян-Цогта, 23 УП 1968 (Е.); 30 км В Улан-Батора, 4 IX 1967 (Е.); окр.Улан-Батора, 15 УП-16 УП, 11 IX 1967, 20 УП 1968 (Е., З., К.); окр.Баян-Дэлгэра, 8 УП 1967 (Е., З., К.); Мунгэн-Морьт, 6-7 УП 1967 (Е., З., К.); 30 км Ю Мунгэн-Морьта, 8 УП 1967 (Е., К.); 20 км Ю Улан-Батора, 2 УП 1967 (Е., К.); 70 км Ю Улан-Батора, 20-21 УП 1967 (Е.);

30 км С Эрдэнэ-Худука, 21 УП 1967 (Е.). Кобд.: пер.Их-Улан-Даба, 30 УП 1968 (Е.); уш.Дээгийн-Ама в хр.Их-Хавтгийн-Нуру, 7 УШ 1968 (Е., М.К.); родник Нарийн-Булак, сев.-вост.край хр.Их-Хавтгийн-Нуру, 9 УП 1968 (Е.). Г.-Алт.: 20 км Ю г.Алаг-Хайрхан-Ула, 13 УШ 1968 (Е.); 25 км ЮВ Баяна, 18 УШ 1968 (Е.); 10 км СЗ Нарана, 24 УШ 1967 (Е., К.); 10 км ЮЗ Нарана, 24 УШ 1967 (Е., К.). Б.-Хонг.: сев.склон хр.Их-Богдо, 18 УШ 1967 (Е.); зап.берег оз.Орог-Нур, 19 УШ 1967 (З., К.); 25 км З Дзага, 26 УШ 1967 (К.); 10 км В Байдрага, 26 УШ 1967 (К.); 20 км ЮЗ пер.Эгин-Даба, 27 УШ 1967 (Е.). У.-Ханг.: 40 км ЮЗ Арбай-Хэра, 2 УШ 1969 (К.); хр.Бага-Богдо, 20 км ЮВ г.Дзун-Богдо-Ула, 14 УШ 1967 (К.). Ср.-Гоб.: 30 км С Дэлгэр-Цогта, 22 УП 1967 (Е.); 20 км З Луса, 23-24 УП 1967 (Е.). Всего 255 экз.

Эвриксерофил, обычен в степях. На злаках. Середина июня-сентябрь, в Казахстане в те же сроки.

*Pinumius occultus* Emeljanov.

Булг.: 20 км ЗЮЗ Авдзаги, 1-2 IX 1967 (Е.). Центр.: г.Богдо-Ула близ Улан-Батора, 14 УП 1967 (Е., К.); Сонгино близ Улан-Батора, 1 УП 1967 (Е., К.); окр.Баян-Дэлгэра, 8 УП 1967 (Е.); 70 км Ю Улан-Батора, 20-21 УП 1967 (Е.). Кобд.: 20 км З южн.края оз.Дургэн-Нур (Дуро-Нур), 22 УШ 1968 (Е.). Г.-Алт.: 10 км СВ Алтай (Юсун-Булака), 25 УШ 1967 (Е.); 45 км СВ Алтай (Юсун-Булака), 25 УШ 1967 (Е.). У.-Ханг.: 30 км СВ г.Дзун-Богдо-Ула, 15 УШ 1967 (Е.); хр.Бага-Богдо, 20 км ЮВ г.Дзун-Богдо-Ула, 14 УШ 1967 (Е., К.); хр.Арц-Богдо, 20 км Ю Ховда, 12-13 УШ 1967 (Е., К.). Ср.-Гоб.: 30 км С Дэлгэр-Цогта, 22 УП 1967 (Е.); 25 км ЗЮЗ Мандал-Гоби, 23 УП 1967 (Е., К.); 20 км З Луса, 23 УП 1967 (Е.). Ю.-Гоб.: хр.Гурван-Сайхан, 40 км Ю Булгана, 28 УП 1967 (Е., К.). Всего 62 экз.

Степной, ксерофил. Живет, возможно, на луке. Июль-сентябрь.

*Rovenus severus* Emeljanov.

Хубс.: 45 км В сомона Цэцэрлэг, 1 УП 1968 (Е.); 20 км ЮЗ Бурэн-Хана, 30 УП 1968 (Е.). Всего 60 экз.  
Горно-степной. Конец июня-июль.

*Rovenus abiskoensis* (Lindberg).

Убс.: 20 км Ю оз.Урэг-Нур, 14 УП 1968 (Е.); 20 км СЗ вершины Тургэн-Ула, 20 УП 1968 (Е.). А.-Ханг.: 15 км СВ пер.Эгин-Даба,

27-28 УШ 1967 (Е., К.). Б.-Хонг.: сев.склон хр.Их-Богдо, 2500-3200 м, 18 УШ 1967 (Е.). Всего 20 экз.

Горно-пустынный и тундровой, мезофил. Конец июля-август.

*Rosenus miserandus* Emeljanov.

Б.-Улг.: 12 км С г.Сайр, 24 УП 1968 (Е.). Убс.: пер.Оготор-Хамрын-Даба, 17 УП 1968 (Е.); 20 км Ю оз.Ураг-Нур, 14 УП 1968 (Е.). Кобд.: пер.Их-Улан-Даба, 30 УП 1968 (Е.). Г.-Алт.: 10 км СЗ Нарана, 24 УШ 1967 (Е., К.). Всего 112 экз.

Горно-степной. Июль-август.

*Rosenus altaicus* Vilbaste.

Убс.: 20 км Ю оз.Ураг-Нур, 14 УП 1968 (Е.); 30 км СВ Барун-Туруна, 5 УП 1968 (Е.). Дзаб.: 20 км З сомона Баян-Ула, 2 УП 1968 (Е.). Хубс.: 65 км В Мурэна, 27 УП 1968 (Е.). Булг.: 20 км ЗОЗ Авдзаги, 1-2 IX 1967 (Е.); 20 км В Авдзаги, 2 IX 1967 (Е.). Центр.: 30 км В Луна, 4 IX 1967 (Е., З., К.); окр.Улан-Батора, 11 УП-11 IX 1967 (Е., К.); 70 км Ю Улан-Батора, 20-21 УП 1967 (Е.). Кобд.: пер.Их-Улан-Даба, 30 УП 1968 (Е.); родник Нарийн-Булак, сев.-вост.край хр.Их-Хавтгийн-Нуру, 9 УП 1968 (Е.). Ср.-Гоб.: г.Дэлгэр-Хангай-Ула, 25 УП 1967 (Е.). Всего 81 экз.

Степной, ксерофил-мезоксерофил. Середина июня-сентябрь.

*Rosenus acerbus* Emeljanov.

Б.-Улг.: 12 км С г.Сайр, 24 УП 1968 (Е.). Убс.: пер.Оготор-Хамрын-Даба, 17 УП 1968 (Е.). Хубс.: 5 км З Шарги, 30 УП 1968 (Е.). А.-Ханг.: 35 км ЗОЗ Их-Тамира, 29 УШ 1967 (Е.). Г.-Алт.: перевал в 10 км СЗ Нарана, 24 УШ 1967 (Е.). Б.-Хонг.: 10 км В пос.Байдраг, 26 УШ 1967 (Е., К.); сев.склон хр.Их-Богдо-Ула, 2500-3200 м, 18 УШ 1967 (Е.). Всего 35 экз.

Горно-степной. Конец июня-август.

*Rosenus pantherinus* (Kusnezov).

Дзаб.: 30 км ЗСЗ сомона Тэс, 3-4 УП 1968 (Е.). Хубс.: р.Дэлгэр-Мурэн у Бурэн-Хана, 28-29 УП 1968 (Е.); 25 км З Мурэна, 27 УП 1968 (Е.). А.-Ханг.: 35 км ЗОЗ Их-Тамира, 29 УШ 1967 (Е.); 20 км В Тэвшрулэха, 1 IX 1967 (Е.). Булг.: 7 км Ю Уньта, 25 УП 1968 (Е.); 20 км ЗОЗ Авдзаги, 1-2 IX 1967 (Е.). Центр.: р.Тола ЗСЗ г.Дзамрын-Ула, 24 УП 1968 (Е.); 30 км В Луна, 4 IX 1967 (Е.); 30 км З Улан-Батора, 4 IX 1967 (Е.); окр.Баян-Цогта, 23 УП 1968 (Е.);

Сонгино, 1 УП, 4 IX 1967 (К.); окр.Улан-Батора, 18 УП-16 УП 1967 (Е., К.); 20 км Ю Улан-Батора, 2 УП 1967 (Е.). Ср.-Гоб.: 30 км С Дэлгэр-Цогта, 22 УП 1967 (К.). Ю.-Гоб.: хр.Гурван-Сайхан, 40 км Ю Бултана, 28 УП 1967 (Е.). Всего 191 экз.

Горно-степной, мезоксерофил. Середина июня-сентябрь.

\**Acharis ussuriensis* (Melichar).

Хубс.: р.Селенга у сомона Их-Ула, 12 УП 1975 (Е.), 10 экз. Лугово-лесной, мезофил. На злаках. Июль.

*Futasujinus biarmatus* Dlabola.

Сел.: 20 км В Сэлэнгэ, 27 УП 1975 (Е.), 5 экз.

Сухолуговой, мезофил. На *Miscanthus purpurascens*. Июль.

*Anargella praenuntia* (Emeljanov), comb.n.  
= *Adarrus* (*Anargella*) *praenuntius* Emeljanov.

Кобд.: 20 км З южн.края оз.Дургэн-Нур (Дуро-Нур), 22 УШ 1968 (Е.). Б.-Хонг.: хр.Их-Богдо, 15 км ЮЗ оз.Орог-Нур, 1700 м, 17 УШ 1967 (Е., К.). У.-Ханг.: хр.Бага-Богдо, 20 км ВЮВ г.Дзун-Богдо-Ула, 14 УШ 1967 (К.). Ср.-Гоб.: г.Дэлгэр-Хангай-Ула, 25 УП 1967 (Е., К.). Всего 48 экз.

Степной, ксерофил. На *Cleistogenes songorica*. Конец июля-август.

*Kaszabinus burjata* (Kusnezov), comb.n.  
= *Deltoccephalus burjata* Kusnezov.  
= *Kaszabinus tridenticus* Dlabola, syn.n.

Б.-Улг.: 20 км Ю г.Паст-Ула, 25 УП 1968 (Е.). Убс.: пер.Оготор-Хамрын-Даба, 17 УП 1968 (Е.). Дзаб.: 30 км ЗСЗ сомона Тэс, 3-4 УП 1968 (Е.). Хубс.: 25 км З Мурэна, 27 УП 1968 (Е.). А.-Ханг.: 35 км ЗОЗ Их-Тамира, 29 УШ 1967 (Е.); 10 км СЗ Цэцэрлэга, 31 УШ 1967 (К.); 20 км В Тэвшрулэха, 1 IX 1967 (Е., К.); сев.-зап.берег оз.Угий-Нур, 1 IX 1967 (К.). Булг.: 20 км ЗОЗ Авдзаги, 1-2 IX 1967 (Е.); 30 км В Авдзаги, 2 IX 1967 (Е.). Центр.: 15 км ЮЗ Улан-Батора, 30-31 УП 1969 (М.Ка.); 30 км В Луна, 4 IX 1967 (Е.); окр.Улан-Батора, 1-16 УП 1967 (Е., К.); окр.Баян-Дэлгэра, 8 УП 1967 (Е., К.); 30 км Ю Мунгэн-Морьта, 8 УП 1967 (Е.); Мунгэн-Морьт, 6-7 УП 1967 (К.); 20 км Ю Улан-Батора, 2 УП 1967 (Е.); 70 км Ю Улан-Батора, 20-21 УП 1967 (Е.). Кобд.: 15 км СЗ Кобдо, 26 УП 1968 (Е.); 20 км ЗОЗ г.Батар-Хайрхан-Ула, 29 УП 1968 (Е.); пер.Их-Улан-Даба, 30 УП

1968 (Е.). Г.-Алт.: 30 км С Дэлгара, 25 УШ 1967 (Е.). Б.-Хонг.: 20 км ЮЗ пер.Эгин-Даба, 27 УШ 1967 (Е.); 10 км В пос.Байдраг, 26 УШ 1967 (З.,К.); сев.склон Их-Богдо, 18 УШ 1967 (К.). У.-Ханг.: 40 км ЮЗ Арбай-Хэрэ, 2 УШ 1969 (К.); сев.склон г.Ушугин-Обо, 2 УШ 1969 (К.); хр.Бага-Богдо, 20 км ЮВВ г.Дзун-Богдо-Ула, 14 УШ 1967 (Е.,К.); хр.Арц-Богдо, 20 км Ю Ховда, 12 УШ 1967 (Е.,К.). Ср.-Гоб.: 30 км С Дэлгэр-Цогта, 22 УП 1967 (Е.). Ю.-Гоб.: хр.Гурван-Сайхан, 40 км Ю Булгана, 28 УП 1967 (Е.). Всего 144 экз.

Степной, ксерофил. На сложноцветных: полынях, сибирской пижме. Конец июня-сентябрь.

*Gobicuellus dzadagadus* Dlabola.

= *Acharista nudiventris* Emeljanov, sp.n.

Г.-Алт.: 30 км С Дэлгара, 25 УШ 1967 (Е.). Б.-Хонг.: хр.Их-Богдо, 15 км ЮЗ оз.Орог-Нур, 17 УШ 1967 (Е.). Ср.-Гоб.: г.Дэлгэр-Хангай-Ула, 25 УП 1967 (Е.,К.). Ю.-Гоб.: 60 км ЗСЗ Баян-Далай, 30-31 УП 1967 (Е.,К.). Всего 52 экз.

Степной, ксерофил. На сложноцветных: полынях, *Hippolytia* spp. Конец июля-август.

*Kasachstanicus volgensis* (Fieber).

= *Kasachstanicus dubius* Vilbaste.

А.-Ханг.: 15 км СВ пер.Эгин-Даба, 28 УШ 1967 (Е.). Центр.: р.Тола ЗСЗ г.Дзамрын-Ула, 24 УП 1968 (Е.); 30 км В Луна, 4 IX 1967 (Е.); Сонгино, 1 УП 1967 (Е.); г.Богдо-Ула близ Улан-Батора, 11 IX 1967 (Е.). У.-Ханг.: сев.склон г.Ушугин-Обо, 2 УШ 1969 (К.); хр.Бага-Богдо, 20 км ЮВВ г.Дзун-Богдо-Ула, 14 УШ 1967 (К.); хр.Арц-Богдо, 20 км Ю Ховда, 12-13 УШ 1967 (Е.,К.). Ю.-Гоб.: хр.Гурван-Сайхан, 40 км Ю Булгана, 28-29 УП 1967 (Е.,К.). Всего 38 экз.

Степной, ксерофил. На житняке. Конец июня-сентябрь.

\**Phlebiastes* (*Parargus*) *altaicus* (Vilbaste), comb.n.

= *Parargus altaicus* Vilbaste.

Убс.: сев.-вост.берег оз.Ураг-Нур, 17 УП 1968 (Е.). Г.-Алт.: 25 км ЮВВ Баяна, 18 УШ 1968 (Е.). Всего 28 экз.

Солончаково-луговой, мезофил. На востреще и близких злаках. Июль-август.

*Phlebiastes* (*Parargus*) *dzhungaricus* Emeljanov.

Кобд.: 40 км С сомона Уанч, 1 УШ 1968 (Е.); ущ.Дээгийн-Ама в хр.Их-Хавтгийн-Нуру, 7 УШ 1968 (Е.); вост.край хр.Их-Хавтгийн-Нуру, 9 УШ 1968 (Е.). Всего 45 экз.

Солончаково-луговой, мезофил. На востреще и *Elymus* spp. Август.

\**Phlebiastes* (*Parargus*) *emeljanovi* (Mitjaev).

Кобд.: р.Улястайн-Гол, 25 км С Булгана, 29 УП 1970 (Е.), 3 экз.

Солончаково-луговой, мезофил. На злаках рода *Elymus* и близких. Июль.

*Phlebiastes* (*Parargus*) *ubsicus* Emeljanov.

Убс.: 50 км В Улангома, 10-11 УП 1968 (Е.), 44 экз.

Солончаково-луговой, ксеромезофил. На *Elymus* sp. Июль.

\**Phlebiastes* (*Parargus*) *eurgus* Emeljanov, sp.n. (рис.9,10).

Внешне очень похож на *Ph.ubsicus* Em. и близок ему. Темя примерно такой же длины, как и ширины между глазами, его передний край тупоугольный, с нешироко закругленной вершиной, а его боковые края сильно расходятся вперед. Переход лица в темя довольно плавный. Переднеспинка примерно такой же длины, как темя. Элитры у самцов немного длиннее брюшка, у самок достигают его вершины. Пестрый с черным и бурым рисунком на светлом, серовато-желтоватом фоне. На темени пара буроватых слабых пятнышек у вершины и два больших, поперечных, прямоугольных, темно-бурых пятна перед серединой, их задние края нерезкие. Лицо с интенсивным темным рисунком, швы лица зачернены, перед и под глазами зачернено, максиллярные пластинки зачернены, уздечки сверху и совнутри зачернены, антеклипеус с пятном или широкой продольной полосой. На фронтклипеусе слившиеся поперечные черные полоски, так что образуется два продольных ряда светлых пятнышек, расходящихся книзу. Переднеспинка спереди с буроватыми пятнами, в задней половине переходящими в шесть неясных продольных полос. Щиток с неясным рисунком и часто с темными пятнами в боковых углах. Элитры с двумя неясными, поперечными, светлыми перевязями; на перевязях жилки белые, а ячейки едва окаймлены бурым; между перевязями жилки светлые, буроватые, а ячейки широко окаймлены темно-бурым или сплошь



темно-бурные. Низ тела почти целиком затемнен, ноги с обширными темными пятнами.

Гениталии самца. По строению гениталий очень близок *Ph. ubysivae*, сходно устроен также пенис, но его боковые зубцы на отростках сильно отогнуты вбок, а нижние зубцы едва заметны.

Длина: ♂ 2.7-3.0 мм, ♀ 2.9-3.3 мм.

Монголия, Восточно-Гобийский аймак: 40 км З Эрдэна, 14 УИ 1975 (Емельянов), 7♂ Зр, среди них голотип ♂.

Солончаково-луговой, ксеромезофил. На *Elymus* sp. Август.

\**Pagunculus tumidulus* Emeljanov.

= *Pagunculus pantherinus*: Em. non Kusnezov.

Убс.: 50 км В Улангома, 10-11 УИ 1968 (Е.); 40 км З Барун-Туруна, 9 УИ 1968 (Е.). Кобд.: уш. Дзэгийн-Ама в хр. Их-Хавтгийн-Нуру, 7 УИ 1968 (Е.); родн. Нарийн-Булак, сев. вост. край хр. Их-Хавтгийн-Нуру, 9 УИ 1968 (Е.). Всего 23 экз.

Солонцевато-степной, мезоксерофил. На *Elymus* spp. и, возможно, некоторых других злаках. Июль-август.



Рис. 9, 10. *Phlebiastes eurus* sp.n.  
9 - пенис сверху, 10 - пенис сбоку.

\**Arocserphalus* (s.str.) *lacteus* Emeljanov.

= *Arocserphalus stepposus* Vilbaste.

Дзаб.: 20 км З сомона Баян-Ула, 2 УИ 1968 (Е.); 45 км ВОВ сомона Баян-Ула, 2 УИ 1968 (Е.). Всего 28 экз.

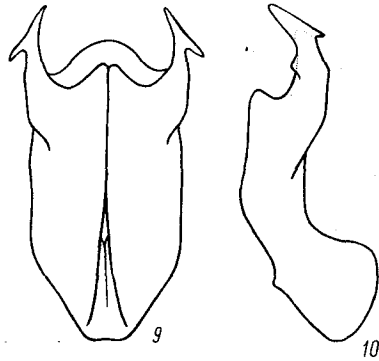
Лугово-степной, мезоксерофил. В Казахстане на *Poa stepposa*. Июль.

\**Arocserphalus* (s.str.) *languidus* (Flor).

Убс.: 10 км С вершинам г. Хан-Хухэй-Ула, 6-7 УИ 1968 (Е.).

Дзаб.: 30 км ЗСЗ сомона Тэс, 3-4 УИ 1967 (Е.). Всего 3 экз. Сухолуговой, мезофил или ксеромезофил. Июль.

*Arocserphalus* (*Mogangina*) *chubsugulicus* Diabola.

Хубс.: 17 км С Шинэ-Идэра, 21 УИ 1975 (Е.), 4 экз.

СССР. Якутия: р. Индигирка при устье р. Иньяли, 12 УИ 1974 (Е.). Травяно-лесной, мезофил. Июль.

*Pantallus alboniger* (Lethierry).

Убс.: 30 км СВ Барун-Туруна, 5 УИ 1968 (Е.). Дзаб.: 30 км ЗСЗ сомона Тэс, 3-4 УИ 1968 (Е.); 20 км З сомона Баян-Ула, 2 УИ 1968 (Е.). Хубс.: р. Тэс у устья Шаврын-Гола, 1 УИ 1968 (Е.); 5 км З Шарги, 30 УИ 1968 (Е.); р. Дэлгэр-Мурэн у Бурэн-Хана, 28-29 УИ 1968 (Е.); 25 км З Мурэна, 27 УИ 1968 (Е.); оз. Ачмаг, 25 км В Мурэна, 27 УИ 1968 (Е.); г. Их-Ула близ сомона Их-Ула, 27 УИ 1968 (Е.). А.-Ханг.: 15 км СВ пер. Эгин-Даба, 28 УИ 1967 (Е.); 15 км Ю Чулута, 29 УИ 1967 (Е.); 35 км ЗЮЗ Их-Тамира, 29 УИ 1967 (К.); 25 км ЗЮЗ Их-Тамира, 30 УИ 1967 (Е.); 10 км СЗ Цэцэрлэг, 31 УИ 1967 (К.); 20 км В Тэвирүлэха, 1 IX 1967 (Е., К.). Булг.: р. Селенга, 30 км С Уньта, 26 УИ 1968 (Е.); 7 км Ю Уньта, 25 УИ 1968 (Е.); 20 км ЗЮЗ Авдзаги, 1-2 IX 1967 (Е.); 30 км В Авдзаги, 2 IX 1967 (Е., К.). Центр.: 30 км З Улан-Батора, 4 IX 1967 (Е.); окр. Улан-Батора, 18 УИ-16 УИ, 4 IX 1967 (Е., К.); окр. Баян-Дэлгэра, 8 УИ 1967 (К.); 20 км Ю Улан-Батора, 2 УИ 1967 (К.). Б.-Хонг.: 10 км В пос. Байдраг, 26 УИ 1967 (К.); хр. Их-Богдо, 15 км ЮЗ оз. Орог-Нур, 17 УИ 1967 (Е.). Ср.-Гоб.: 30 км С Дэлгэр-Цогта, 22 УИ 1967 (Е.). Всего 124 экз.

Сухолуговой, мезофил. На злаках, часто на *Bromus inermis*, в Монголии обычен на *Hierochloa odorata*. Середина июня-сентябрь.

*Psammodettix striatus* (Linnaeus).

Убс.: 45 км ВОВ Улангома, 12 УИ 1968 (Е.); 50 км В Улангома, 10-11 УИ 1968 (Е.); 30 км СВ Барун-Туруна, 5 УИ 1968 (Е.). Дзаб.: 30 км ЗСЗ сомона Тэс, 3-4 УИ 1968 (Е.). Хубс.: р. Тэс у устья Шаврын-Гола, 1 УИ 1968 (Е.); 45 км В сомона Цэцэрлэг, 1 УИ 1968 (Е.); 20 км ЮЗ Бурэн-Хана, 30 УИ 1968 (Е.); р. Дэлгэр-Мурэн у Бурэн-Хана, 28-29 УИ 1968 (Е.); 25 км З Мурэна, 27 УИ 1968 (Е.);

оз. Ачмаг, 25 км В Мурэна, 27 УІ 1968 (Е.); г. Их-Ула близ сомона Их-Ула, 27 УІ 1968 (Е.). Булг.: р. Селенга, 30 км С Уньта, 26 УІ 1968 (Е.); 7 км Ю Уньта, 25 УІ 1968 (Е.). Центр.: окр. Улан-Батора, 11 УІ-4 УП 1967, 20 УІ 1968 (Е., К.); 30 км Ю Мунгэн-Морьта, 8 УП 1967 (Е.); 20 км Ю Улан-Батора, 2 УП 1967 (З., Е., К.). Ю.-Гоб.: ур. Баян-Дзаг, 30 км ССВ Булгана, 26-28 УП 1967 (Е., К.); хр. Гурван-Сайхан, 40 км Ю Булгана, 28 УП 1967 (Е.); 60 км ЗСЗ Баян-Далая, 30-31 УП 1967 (Е.); оз. Баян-Тухум, 30 км ЗСЗ Баян-Далая, 31 УП 1967 (Е.); 20 км ЗСЗ Баян-Далая, 1 УШ 1967 (Е.); 30 км Ю Хурмэна, 1 УШ 1967 (Е.); 10 км В кол. Суджийн-Худук, 2 УШ 1967 (Е., К.); 30 км ЮОВ кол. Суджийн-Худук, 3 УШ 1967 (К.); 10 км СВ г. Онч-Хайрхан-Ула, 4 УШ 1967 (Е., К.); 15 км СВ г. Онч-Хайрхан-Ула, 4 УШ 1967 (Е., К.); ур. Бордзон-Гоби, 80 км ЮОВ Номгона, 5-8 УШ 1967 (З., Е., К.). Всего 47 экз.

Сухолуговой, мезофил. На злаках, осоках, ситниках. Июнь-август.

\* *Psammotettix roscilus* (Flor).

Ю.-Гоб.: хр. Гурван-Сайхан, 40 км Ю Булгана, 28 УП 1967 (Е.), 4 экз.

Конец июля.

*Psammotettix obscurus* Emeljanov.

Убс.: 45 км ВОВ Улангома, 12 УП 1968 (Е.); 10 км С вершины г. Хан-Хухэй-Ула, 6-7 УП 1968 (Е.). Дзаб.: 30 км ЗСЗ сомона Тэс, 3-4 УП 1968 (Е.). Хубс.: р. Тэс у устья Шаврын-Гола, 1 УП 1968 (Е.). Булг.: 7 км Ю Уньта, 25 УІ 1968 (Е.). Центр.: р. Тола ЗСЗ г. Дзамрин-Ула, 24 УІ 1968 (Е.); южн. склон г. Богдо-Ула близ Улан-Батора, 4 УП 1967 (К.). Всего 26 экз.

Сухолуговой, мезофил. Конец июня-июль.

*Psammotettix crupticus* Emeljanov.

Убс.: 20 км Ю оз. Урэг-Нур, 14 УП 1968 (Е.); ущ. Яматин-Ама, 20 км СЗ вершины Турган-Ула, 20 УП 1968 (Е.); 45 км ВОВ Улангома, 12 УП 1968 (Е.); пер. Улан-Даба, 30 км З Улангома, 13 УП 1968 (Е.). Г.-Алт.: 25 км ЮОВ Баяна, 18 УШ 1968 (Е.); 10 км СЗ Нарана, 24 УШ 1967 (Е., К.). Всего 27 экз.

Горно-луговой, мезофил. Июль-август.

*Psammotettix confinis* (Dahlbom).

А.-Ханг.: 25 км ЗЮЗ Их-Тамира, 30 УШ 1967 (Е., К.), 2 экз. Влажнолуговой, мезофил. Август.

\* *Psammotettix lapponicus* (Ossiannilsson).

Б.-Улт.: 12 км С г. Сайр, 24 УП 1968 (Е.). Убс.: ущ. Яматин-Ама, 20 км СЗ вершины Турган-Ула, 20 УП 1968 (Е.); 20 км Ю оз. Урэг-Нур, 14 УП 1968 (Е.). А.-Ханг.: пер. Эгин-Даба, 27 УШ 1967 (Е.); 10 км ССВ пер. Эгин-Даба, 27 УШ 1967 (Е.); 15 км СВ пер. Эгин-Даба, 28 УШ 1967 (Е.). Кобд.: пер. Их-Улан-Даба, 30 УП 1968 (Е.). Всего 132 экз.

Горно-луговой, мезофил. Середина июля-август.

*Psammotettix rudis* Emeljanov.

Убс.: 10 км С вершины г. Хан-Хухэй-Ула, 6-7 УП 1968 (Е.). Хубс.: р. Тэс у устья Шаврын-Гола, 1 УП 1968 (Е.); 45 км В сомона Цэцэрлэг, 1 УП 1968 (Е.); 20 км ЮЗ Бурэн-Хана, 30 УІ 1968 (Е.). А.-Ханг.: 15 км СВ пер. Эгин-Даба, 28 УШ 1967 (Е.); 15 км Ю Чулута, 29 УШ 1967 (Е., К.); 20 км ВОВ Чулута, 29 УШ 1967 (К.); 30 км В Чулута, 29 УШ 1967 (Е.); 35 км ЗЮЗ Их-Тамира, 29 УШ 1967 (Е., К.). Булг.: оз. Баян-Нур, 15 км В Дашинчилэна, 2 ІХ 1967 (Е.). Центр.: Гацурт, 20 км В Улан-Батора, 16 УП 1967 (Е.); 20 км Ю Улан-Батора, 2 УП 1967 (Е.). Кобд.: пер. Их-Улан-Даба, 30 УП 1968 (Е.); 40 км С Уэнча, 31 УП-1 УШ 1968 (Е.); 30 км С Уэнча, 2 УШ 1968 (Е.). Б.-Хонг.: 8 км ЮЗ пер. Эгин-Даба, 27 УШ 1967 (Е.); сев. берег оз. Орог-Нур, 15-16 УШ 1967, 5 УШ 1967 (Е., К.). Ю.-Гоб.: оз. Баян-Тухум, 30 км ЗСЗ Баян-Далая, 31 УП 1969 (Е., К.); 15 км СВ г. Онч-Хайрхан-Ула, 4 УШ 1967 (Е.). Всего 179 экз.

Солончаково-луговой, мезофил. Среди осок. Июль-август.

*Psammotettix monticulinus* Emeljanov.

Убс.: пер. Оготор-Хамрин-Даба, 17 УП 1968 (Е.); пер. Улан-Даба, 30 км З Улангома, 13 УП 1968 (Е.); 45 км ВОВ Улангома, 12 УП 1968 (Е.). Хубс.: р. Тэс у устья Шаврын-Гола, 1 УП 1968 (Е.); р. Дэлгэр-Мурэн у Бурэн-Хана, 28 УІ 1967 (Е.). А.-Ханг.: 35 км ЗЮЗ Их-Тамира, 29 УШ 1967 (Е.). Б.-Хонг.: сев. берег оз. Орог-Нур, 15-16 УШ 1967 (К.). Всего 22 экз.

Влажнолуговой, мезофил. Июль-август.

*Psammotettix robustus* Emeljanov.

Хубс.: г.Их-Ула близ сомона Их-Ула, 27 УИ 1968 (Е.). А.-Ханг.: 25 км ЗСЗ Их-Тамира, 30 УШ 1967 (Е.); 10 км СЗ Цэцэрлаг, 31 УШ 1967 (К.). Центр.: р.Тола ЗСЗ г.Дзэмрын-Ула, 24 УИ 1968 (Е.); г.Богдо-Ула близ Улан-Батора, 14 УП 1967 (Е.,К.); ур.Зайсан, жн.склон г.Богдо-Ула, 4 УП 1967 (Е.). У.-Ханг.: хр.Арц-Богдо, 20 км Ю Ховда, 12-13 УШ 1967 (Е.). Ср.-Гоб.: г.Дэлгэр-Хангай-Ула, 25 УП 1967 (Е.,К.). Ю.-Гоб.: хр.Гурван-Сайхан, 40 км Ю Булгана, 28-29 УП 1967 (Е.,К.). Всего 38 экз.

Сухолуговой, мезофил, конец июня-август.

*Psammotettix koloswarensis* (Matsumura).

Хубс.: р.Тэс у устья Шаврын-Гола, 1 УП 1968 (Е.); 45 км В сомона Цэцэрлаг, 1 УП 1968 (Е.); 5 км Ю Шарги, 30 УИ 1968 (Е.). А.-Ханг.: 15 км СВ пер.Эгин-Даба, 27-28 УШ 1967 (Е.); 30 км В Чулута, 29 УШ 1967 (Е.). Центр.: окр.Улан-Батора, 20 УИ-16 УП 1967 (Е.,К.); 20 км Ю Улан-Батора, 2 УП 1967 (Е.,К.). Кобд.: пер.Их-Улан-Даба, 30 УП 1968 (Е.). Г.-Алт.: 10 км СЗ Нарана, 24 УШ 1967 (Е.,К.); 10 км ЮЗ Нарана, 24 УП 1967 (Е.,К.). Б.-Хонг.: 20 км ЮЗ пер.Эгин-Даба, 27 УШ 1967 (К.). Всего 52 экз.

Солончаково-луговой, мезофил. На *Hordeum brevisubulatum*. Конец июня-август.

*Psammotettix correctus* Emeljanov.

Убс.: 20 км Ю оз.Урэг-Нур, 14 УП 1968 (Е.); ущ.Яматын-Ама, 20 км СЗ вершины Тургэн-Ула, 20 УШ 1968 (Е.); пер.Оготор-Хамрын-Даба, 17 УП 1968 (Е.); 10 км С вершины г.Хан-Хухэй-Ула, 6-7 УП 1968 (Е.). Дзаб.: 30 км ЗСЗ сомона Тэс, 3-4 УП 1968 (Е.); 20 км З сомона Баян-Ула, 2 УП 1968 (Е.); 20 км В сомона Баян-Ула, 2 УП 1968 (Е.); 45 км ВЮВ сомона Баян-Ула, 2 УП 1968 (Е.). Хубс.: р.Тэс у устья Шаврын-Гола, 1 УП 1968 (Е.); 5 км З Шарги, 30 УИ 1968 (Е.). Кобд.: пер.Их-Улан-Даба, 30 УП 1968 (Е.). Г.-Алт.: 10 км СЗ Нарана, 24 УШ 1967 (Е.). Всего 45 экз.

Горно-луговой, ксеромезофил. Конец июня-август.

*Psammotettix koeleriae* Zachvatkin.

Убс.: пер.Оготор-Хамрын-Даба, 17 УП 1968 (Е.); пер.Улан-Даба, 30 км З Улангома, 13 УП 1968 (Е.); 45 км ВЮВ Улангома, 12 УП 1968 (Е.); 15 км СВ Малчина, 9 УП 1968 (Е.); 30 км СВ Барун-Туруна,

5 УП 1968 (Е.); 10 км С вершины г.Хан-Хухэй-Ула, 6-7 УП 1968 (Е.). Дзаб.: 30 км ЗСЗ сомона Тэс, 3-4 УП 1968 (Е.); 20 км ЗСЗ сомона Тэс, 3 УП 1968 (Е.); 20 км З сомона Баян-Ула, 2 УП 1968 (Е.); 45 км ВЮВ сомона Баян-Ула, 2 УП 1968 (Е.). Хубс.: р.Тэс у устья Шаврын-Гола, 1 УП 1968 (Е.); 45 км В сомона Цэцэрлаг, 1 УП 1968 (Е.); 5 км З Шарги, 30 УИ 1968 (Е.); 20 км ЮЗ Бурэн-Хана, 30 УИ 1968 (Е.); р.Дэлгэр-Мурэн у Бурэн-Хана, 28-29 УИ 1968 (Е.); г.Их-Ула близ сомона Их-Ула, 27 УИ 1968 (Е.). А.-Ханг.: 15 км СВ пер.Эгин-Даба, 28 УШ 1967 (Е.); 35 км ЗСЗ Их-Тамира, 29 УШ 1967 (Е.); сев.-зап.берег оз.Угий-Нур, 1 IX 1967 (К.); 20 км В Тэвшрулаха, 1 IX 1967 (Е.,К.). Булг.: 7 км Ю Уньта, 25 УИ 1968 (Е.); 20 км ЗСЗ Авдзаги, 1-2 IX 1967 (Е.). Центр.: р.Тола ЗСЗ г.Дзэмрын-Ула, 24 УИ 1968 (Е.); окр.нового Баян-Цогта, 23 УИ 1968 (Е.); 30 км З Улан-Батора, 4 IX 1967 (Е.); окр.Улан-Батора, 18 УИ-16 УП, 11 IX 1967, 20 УИ 1968 (Е.,К.); Мунгэн-Морьт, 6-7 УП 1967 (Е.,К.); 30 км Ю Мунгэн-Морьта, 8 УП 1967 (Е.,К.); 20 км Ю Улан-Батора, 2 УП 1967 (Е.,К.); 30 км С Эрдэнэ-Худука, 21 УП 1967 (Е.). Кобд.: пер.Их-Улан-Даба, 30 УП 1968 (Е.). Всего 253 экз.

Разнотравно-степной, мезоксерофил. На тонконоге - *Coelera gracilis*. Середина июня-сентябрь.

\**Psammotettix comitans* Emeljanov.

Убс.: 50 км В Улангома, 10-11 УП 1968 (Е.); 40 км З Барун-Туруна, 9 УП 1968 (Е.). Кобд.: ущ.Дзэгийн-Ама в хр.Их-Хавтгийн-Нуру, 7 УШ 1968 (Е.). Г.-Алт.: 20 км Ю г.Алаг-Хайрхан-Ула, 13 УШ 1968 (Е.). Всего 29 экз.

Эврийксерофил. На полных главным образом подрода *Scirphidium*. Июль-август.

\**Psammotettix kaszabi* Dlabola.

= *Psammotettix scirphidii* Emeljanov.

Кобд.: 10 км С Уэнча, 27 УП 1970 (Е.), 1 экз.

Солонцово-пустынный, ксерофил. На полных подрода *Scirphidium*. Июль, в Казахстане июнь-сентябрь.

#### Л и т е р а т у р а

ЕМЕЛЬЯНОВ А.Ф. 1968. Два новых рода цикадок (Homoptera, Cicadellidae) из Монгольской Народной Республики. Энтом. обозр., 47, 1: 147-150.

- ЕМЕЛЬЯНОВ А.Ф.** 1970. Палеарктические представители цикадок рода *Athysanella* Baker (Homoptera, Cicadellidae). Энтом.обозр., 49, 1: 160-164.
- ЕМЕЛЬЯНОВ А.Ф.** 1972. Новые цикадовые из Монгольской Народной Республики. Насекомые Монголии, вып.1: 199-260.
- (КУЗНЕЦОВ В.Н.) KUSNEZOV V.** 1929. Beitrag zur Kenntnis der transbaikalischen Homopterenfauna. Wien. ent. Ztg., 46, 3-4: 157-185.
- DLABOLA J.** 1965. Ergebnisse der zoologischen Forschungen von Dr. Z.Kaszab in der Mongolei. 54. Homoptera-Auchenorrhyncha. Acta faun. ent. Mus. nat. Pragae, 11, 100: 79-136.
- DLABOLA J.** 1966. Ergebnisse der mongolisch-deutschen Expeditionen 1962 und 1964. Nr.16: Homoptera, Auchenorrhyncha. Acta ent. Bohemoslov., 63, 6: 440-452.
- DLABOLA J.** 1967a. Ergebnisse der 1.mongolisch-tschechoslovakischen entomologisch-botanischen Expedition in der Mongolei. Nr.1: Reisebericht, Lokalitätenübersicht und Beschreibungen neuer Zikadenarten (Homopt.Auchenorrhyncha). Acta faun.ent. Mus.nat.Pragae, 12, 115: 1-34.
- DLABOLA J.** 1967b. Ergebnisse der 1.mongolisch-tschechoslovakischen entomologisch-botanischen Expedition in der Mongolei. Nr.3: Homoptera Auchenorrhyncha (Ergänzung). Acta faun.ent. Mus. nat. Pragae, 12, 118: 51-102.
- DLABOLA J.** 1967c. Ergebnisse der zoologischen Forschungen von Dr. Z.Kaszab in der Mongolei. Nr.122: Homoptera-Auchenorrhyncha. Acta faun.ent. Mus.nat.Pragae, 12, 123: 137-152.
- DLABOLA J.** 1967d. Ergebnisse der 2. mongolisch-tschechoslovakischen entomologisch-botanischen Expedition in der Mongolei. Nr.12: Reisebericht, Lokalitätenübersicht und Bearbeitung gesammelter Zikaden. (Homopt.Auchenorrh.). Acta faun. ent. Mus. nat. Pragae, 12, 131: 207-230.
- DLABOLA J.** 1968a. Ergebnisse der zoologischen Forschungen von Dr. Z.Kaszab in der Mongolei. Nr.163: Homoptera, Auchenorrhyncha. Acta ent.Bohemoslov., 65, 5: 364-374.
- DLABOLA J.** 1968b. Ergebnisse der zoologischen Forschungen von Dr.Z.Kaszab in der Mongolei. Nr.169: Homoptera-Auchenorrhyncha. Acta faun. ent. Mus. nat. Pragae, 13, 137: 23-36.
- DLABOLA J.** 1970. Ergebnisse der zoologischen Forschungen von Dr. Z.Kaszab in der Mongolei. 220. Homoptera: Auchenorrhyncha. Acta zool. Ac.Sci. Hung., 16, 1-2: 1-25.

- DWORAKOWSKA I.** 1967a. A new species of the genus *Doratura* Shlb. (Homoptera, Cicadellidae) from Mongolia. Bull. Ac. Polon. Sci., 2, 15, 3: 159-160.
- DWORAKOWSKA I.** 1967b. Some Typhlocybinae (Homoptera, Cicadellidae) from Mongolia with description of two new species. Bull. Ac. Polon. Sci., 2, 15, 10: 633-637.
- DWORAKOWSKA I.** 1968a. Notes on the genus *Elymana* DeLong (Homoptera, Cicadellidae). Bull. Ac. Polon. Sci., 2, 16, 4: 233-238.
- DWORAKOWSKA I.** 1968b. Some Typhlocybinae (Homoptera, Cicadellidae) from Mongolia, with description of a new species and a new subspecies. Bull. Ac. Polon. Sci., 2, 16, 6: 365-371.
- DWORAKOWSKA I.** 1969. Some Cicadellidae (Homoptera, Cicadellidae) from Mongolia, with redescription of one species. Bull. Ac. Polon. Sci., 2, 17, 1: 51-55.
- DWORAKOWSKA I.** 1970. On the species of *Eupteryx artemisiae* (Kbm.) group. Ann. Zool., Warszawa, 27, 16: 361-372.
- DWORAKOWSKA I.** 1973. New species and some interesting records of leafhopper from Mongolia and Korea (Auchenorrhyncha, Cicadellidae). Bull. Ac. Polon. Sci., 2, 21, 6: 419-424.
- HAMILTON K.G.A.** 1975. A review of the northern hemisphere Aphrodina (Rhynchota: Homoptera: Cicadellidae), with special reference to the nearctic fauna. Canad. Ent., 107, 10: 1009-1027.
- NAST J.** 1965. Two new *Stiromella* Wgn. from Mongolia (Homoptera, Delphacidae). Bull. Ac. Polon. Sci., 13, 11-12: 630-642.

Зоологический институт  
Академии наук СССР,  
Ленинград.